大公報

Ta-Kung-Pao
123 Connaught Road,C
Hong Kong

督印人 費彝民
經中國人民郵政登記認為新聞紙類
廣東人民郵政管理局執照第十五號
第一萬九千一百零二號
今日出紙兩張半
零售港幣壹毫
每月本港三元外埠七元
地址 香港干諾道中一二三號
經理部電話 三七二二三
編輯部電話 三三九一二
電報掛號8778
廣州辦事處 惠吉西路二坊二號
電話：10972 11605
干諾道中一二三號有利有限公司承印

溥儀講胡適與他會見的故事 見第二版「末代皇帝秘聞」

周總理講訪蘇波匈目的

表達加強兄弟國家團結願望

在波演說每段均受歡呼喝采

【路透社華沙十二日電】周恩來總理十二日在此演說時，受到聽衆盛大的歡呼喝采。他的演詞一段一段譯出來，每一段都獲得聽衆一輪鼓掌。

【中國新聞社北京十三日電】華沙消息：周恩來總理十二日下午四時在華沙文化科學宮會議大廳裏同華沙市各界人民三千多人會見。

當周恩來總理由哥穆爾卡、薩瓦茨基、西倫凱維茲等陪伴走上主席台時，與會的羣衆全體起立，熱烈鼓掌。

波蘭部長會議主席西倫凱維茲發表了演說。

周恩來總理也發表了長篇演說，他的演講不時博得到會者的暴風雨般的掌聲。

會後舉行了文藝演出。演出的節目中包括有波蘭藝術家們表演的中國舞蹈和中國歌曲。

【中國新聞社北京十三日電】華沙消息：周恩來總理十二日在華沙文化科學宮舉行的羣衆大會上發表的演說摘要如下：

兩年半以前，我曾經有機會訪問過你們的國家，親身體會到了波蘭人民對中國人民的兄弟友誼。現在，在這樣盛大的集會上，我又一次體會到我們之間的友誼正在不斷地發展。

兩年半以來，中國和波蘭無論在和平事業方面的合作和在經濟和文化方面的合作都大大地增進了。在這種合作中我們兩國是互相支持的。這種合作對我們兩國人民建設社會主義的事業帶來了很大的好處。在今後，我們願意繼續發展這種合作。

我們兩個國家是在社會主義陣營內向着共產主義這個同一目標並肩前進的戰友。我們之間的這種戰鬥友誼是崇高的、牢不可破的，日益發展和鞏固的。我們中國人民十分珍視這種友誼，並且把不斷加強以蘇聯為首的各社會主義國家之間的友誼看成是我們最高的國際義務。我們從長期的切身經驗中知道：中國革命和建設的勝利是同一切社會主義國家的支持和援助分不開的；同時，維護世界和平和促進人類進步的事業，也是同一切社會主義國家的團結和合作分不開的。中國政府這次委託我和我的同志們來訪問蘇聯、波蘭和匈牙利三個兄弟國家，就是為了要通過相互間的直接接觸，來表達中國人民對於進一步加強這種團結的深切願望。

在我們已經開始的訪問中，我們滿意地看到這也是我們各兄弟國家的共同願望，而我們相互之間的團結也正在加強。

波蘭人民在波蘭統一工人黨領導下，在不到十二年短短歷史時期內，不僅醫治了希特勒佔領時期所帶來的嚴重創傷，而且把一個農業國變為一個社會主義工業國。這些事實充分地證明了社會主義制度的優越性，鼓舞了為建設社會主義和保衛世界和平而鬥爭的中國人民。

中國人民現在正在中國共產黨的領導下團結一致，為建設一個先進的社會主義國家而進行艱苦的鬥爭。在許多方面，波蘭還走在我們的前頭，我們需要向你們好好地學習。雖然我們的任務是困難的，但是，從蘇聯、波蘭和其他各社會主義國家所達到的成就中，我們看到了社會主義制度無比的優越性和生命力。我們相信，我們社會主義各國，通過互相的援助和合作，一定能夠達到共同的經濟高漲。

當然，你們所經歷的道路並不是沒有曲折、沒有困難的，正如我們中國在發展的過程中也曾遇到某些曲折和困難一樣。我們知道，最近在波蘭統一工人黨的八中全會上，曾經揭發了過去在波蘭政治和經濟生活中發生過的一些錯誤和偏向。但是，這些錯誤和偏向無論如何也不能掩蓋過去十二年內波蘭工人階級和波蘭人民在波蘭統一工人黨領導下醫治了戰爭創傷和建設了社會主義的巨大成績，而且，這些錯誤現在已經得到堅決的糾正。

在歷史上，不論那個掌握政權的階級都犯過不少的錯誤，但是，只有工人階級的政黨和工人階級領導的國家，才能夠認真地為着人民的利益來揭發並且糾正自己工作中的錯誤，這就是我們無產階級專政比一切剝削階級的專政優越得不可比擬的地方。我們相信，在過去的錯誤和偏向得到了糾正以後，波蘭的社會主義事業一定能夠更健全地向前發展。

帝國主義分子企圖以虛偽的「民主」和「自由」的口號來打擊波蘭的社會主義事業。但是這種企圖是徒然的。我們中國人民也從自己的經驗中知道，只有堅決地對勞動人民的敵人實行革命的專政，才能保證最廣泛的人民民主，只有依靠最廣泛的人民民主，才能夠對敵人實行最有效的專政；而只有把革命的專政同最廣泛的人民民主正確地結合起來，才能夠團結最大多數人民，建設社會主義。我們相信，在波蘭統一工人黨領導下波蘭工人階級和波蘭人民，堅持無產階級專政，也就是堅持社會主義民主，一定可以擊破不管來自任何方面敵對力量任何挑撥和挑釁的企圖。

在過去的兩個月中，我曾訪問了亞洲南部的越南、柬埔寨、印度、緬甸、巴基斯坦五個國家，有機會接觸了那裏廣泛階層的人民。雖然這些國家的社會和政治制度是不同的，然而，他們的人民強烈地要求保衛世界和平、反對戰爭，要求維護民族獨立、反對殖民主義的願望是完全一致的。通過這次訪問，我又一次親身體驗到了十六萬萬亞非人民曾經在萬隆會議上表現出來的這種共同願望。現在我又到歐洲我們的兄弟國家來訪問，又親身體驗到了我們九萬萬社會主義國家人民團結一致建設社會主義、維護世界和平、反對帝國主義挑釁的決心，我深深感到社會主義的力量、民族獨立的力量和世界上一切愛好和平的力量，遠遠超過了帝國主義侵略集團的力量。

帝國主義國家對我們社會主義國家的破壞活動從來就沒有停止過，現在更是變本加厲。但是，全世界人民都要和平，而不要和平的只是少數帝國主義國家中依靠侵略發財的壟斷資本集團。只要我們社會主義國家和世界上一切愛好和平的力量團結一致，堅持鬥爭，和平和社會主義事業的最後勝利是誰也阻擋不了的。

「地球那邊的朋友來看望我們來了」

波蘭古城萬人空巷歡迎周總理

【中國新聞社北京十三日電】克拉科夫消息：周恩來總理今天上午在波蘭文化古城克拉科夫參觀了波蘭最大的古宮瓦維爾。周恩來總理對這座早在十四世紀就開始建立的古宮和其中陳列的古代文物表示了很大興趣，他特別注意到在那些宗教故事的繪畫和雕刻中，流露出來的現實生活的氣息。

參觀瓦維爾宮以後，周總理和西倫凱維茲乘一輛汽車和代表團其他人員遊覽市區時，克拉科夫市萬人空巷，男女老少都在滿天雪花飛舞的大街上，熱烈歡迎中國的客人們。很多做父親的把孩子高高舉起，孩子們揮着小手向中國客人致敬。

一位老工人熱情地握着中國客人的手，對他的小兒子說：「看！我們住在地球那邊的朋友來看望我們來了。」敬禮！親愛的中國同志們。」

遊覽克拉科夫以後，代表團前往離克拉科夫十多公里的諾瓦胡塔城和列寧冶金聯合企業參觀。

姜永寧傅其芳等在九國賽中初勝

【中國新聞社北京十三日電】布加勒斯特消息：在一九五七年國際乒乓球錦標賽第十天比賽中，中國選手孫梅英、胡炳權、姜永寧、傅其芳分別以三比〇、三比一和三比二勝羅馬尼亞、南斯拉夫和保加利亞選手。邱鍾慧、王錫添、莊家富、葉佩瓊和王傳耀在比賽中分別輸給羅馬尼亞、捷克斯洛伐克和匈牙利的選手。

這次錦標賽是十日在布加勒斯特開始舉行的。參加比賽的有中國、羅馬尼亞、捷克斯洛伐克、南斯拉夫、匈牙利、保加利亞、瑞士、比利時、希臘等九個國家的乒乓球隊。比賽將進行三天。

泰與中國建交問題將待泰大選後決定

泰國政府發言人談論中泰關係

從來不曾想過不與中國做朋友

【新華社北京十三日電】曼谷消息：據泰國報紙一月八日報道，泰國政府發言人甲軍沖在七日的記者招待會上說：「泰國從來沒有同誰敵對，「泰國從來就不曾想過不與共產黨中國做朋友」。他說，鑾披汶總理在四日的談話中表示了泰國自始至終都堅持要同一切國家保持友好的原則。

他在談到同中國建立正常外交關係的問題時說，現政府的任期將屆滿，這個問題要待舉行大選以後成立的新政府決定。

石橋湛山說日中應友好

【中國新聞社北京十三日電】東京消息：日本首相、自由民主黨總裁石橋湛山今天在名古屋說，為亞洲和平着想，日本需要同中國保持友好關係。

他接着說，因此，日本要同過去一樣，按照巴黎統籌委員會的特別批准方式來發展同中國的貿易。

石橋同時聲明，日本目前還無意立刻進行同中國恢復邦交和承認中國的事。石橋正在同自由民主黨和政府的領袖在全國舉行旅行演說，爭取羣衆的支持。

蘇聯試飛原子飛機

五年之內將達完善程度

載重百噸可運士兵千人

【法新社莫斯科十二日電】蘇聯國防部的「紅星報」十二日說，蘇聯已試飛用原子能推進的飛機。這種飛機將在五年內成為完善的飛機。

「紅星報」說，現在還沒有解決的主要問題是保護機務人員，使他們不受到核子輻射線傷害。

這種飛機攜帶的原子燃料不到一磅。它可以不需要再加燃料，繞地球飛行幾次。它將裝上一具由三萬到九萬匹馬力的發動機。

「紅星報」又說，這種原子飛機的特點是：重一千噸，翼面六千平方公尺，翼寬二百公尺，機身七十六公尺。它可裝一千名士兵和一百噸裝備。

彝族奴隸獲自由 六十萬人得土地

在人民政府貸款幫助下建房屋安家

【中國新聞社成都十三日電】涼山彝族自治州（去年二月成立）已在佔全州人口百分之八十的地區完成了民族改革工作。通同兩年以前已經土地改革的三十一個邊沿區的漢族住居鄉，完成改革的地區人口共計已經達到七十七萬多。

六十多萬彝族「鍋莊娃子」（奴隸）、「安家娃子」（半奴隸）和無地缺地的農民在改革中獲得解放，平均每人分到了一畝到三畝土地。其中有四萬奴隸走出奴隸主的家，開始了自由生活。

在一九五六年二月舉行的自治州人民代表會議決定了這次改革，要求廢除奴隸制度和奴隸主階級各種政治、經濟特權，廢除奴隸主土地所有制，為彝族人民走上社會主義開闢道路。

在改革以前，只佔全州總人口百分之五左右的奴隸主階級共佔有佔社會勞動力一半左右的奴隸和半奴隸；並在從屬關係上統治和剝削着大部份勞動人民，佔有全體勞動人民所耕地。奴隸主對奴隸施行殘酷的虐害，對勞動人民進行敲詐和掠奪性的剝削。這種情況，使涼山彝族人民處於悲慘、貧困的境地，長時期以來，嚴重阻礙着彝族社會的發展。

獲得解放的奴隸、半奴隸和勞動者們興高采烈地走上了社會主義道路。人民政府發出建立農業生產合作社、組織互助組的號召後，許多地方都出現全家報名、自動組織起來要求政府派幹部幫助的動人情景。有些地區被解放的奴隸，幾乎百分之百的入社或入組。據自治州十二個縣統計，目前已經建立了六百一十多個農業社和七千多個互助組。現在，經解放的奴隸已經在人民政府貸款和羣衆幫助下修建房屋安家。

涼山彝族的婦女，她們正在捻羊毛線。（新華社稿）

玄奘頭骨一塊贈印

中國並贈鉅款建紀念堂

達賴尼赫魯在那爛陀參加儀式

【路透社那爛陀十二日電】達賴喇嘛今天代表中國將七世紀的中國學者玄奘的遺骨一塊送給印度。達賴喇嘛並贈給印度政府一張三十萬元（五十萬盧比）的支票和七十五卷玄奘的作品。這筆款是作為建造紀念堂的費用的。

【本報訊】據新華社新德里十二日電：達賴喇嘛和班禪額爾德尼今天同尼赫魯總理和中國駐印度大使潘自力一起，乘印度總統專機離開德里前往古老的佛教大學的所在地那爛陀。達賴喇嘛今天將在那裏舉行的一個隆重的儀式上代表中國政府贈送玄奘的頂骨給印度，尼赫魯總理將代表印度政府接受玄奘的頂骨。

德里報紙普遍刊登了介紹玄奘的生平和遊歷經過的文章，以及他所寫的在他遊歷期間所看到的印度情況的著作。

（另有關於唐玄奘頭骨的說明，見「天下事」。）

縱橫談

畫龍點睛

艾森豪威爾講的話，常常是很冠冕堂皇的；但經過杜勒斯一解釋，就會透露出許多並不冠冕堂皇的內容。

所謂「艾森豪威爾主義」，也經過杜勒斯作了畫龍點睛的解釋；他指出，根據這個主義，如果蘇聯或中國有志願軍去中東，也算是「侵略」。

這樣一個主義，其結果如何，是不難看出的。以最近的英法侵埃事件而言，正是蘇聯和中國徵集志願軍的強硬態度，把這個戰事制止了。如果當時就有這個「艾森豪威爾主義」，英法就會認為，蘇聯和中國一出志願軍，美國就會幫助英法，因而膽子大了，把侵略戰爭繼續下去。

由此可見，美國的所謂「反侵略」，其實是反反侵略；在中東劃一個圈子，容許西方國家或其附庸任意去侵略，而不准其他國家去支援受侵略者。

華沙的歡呼

這樣一個主義，是非常危險的；它實際上是要把中東變成另一次大戰的溫床。

在這種情況下，和平國家、尤其是社會主義國家緊密團結，就非常必要了。

那麼，社會主義國家究竟團結不團結呢？華沙文化宮所傳出的歡呼聲，已經回答了這個問題。

華盛頓曾經希望波蘭會脫離社會主義陣營，但華沙傳出的歡呼聲，應該打破那些大人先生的迷夢了。

人民與人民的團結

周恩來總理在華沙文化宮內講話，他每一段話都受到波蘭聽衆的歡呼。

周總理講些什麼呢？他講的是中波的友誼，是增強以蘇聯為首的各社會主義國家之間的友誼，是建設社會主義的道路，是人民民主專政，是和平力量的強大。

他所說的這一切，都受到了聽衆的歡呼。

這種歡呼，不僅在華沙這一個角落反映了社會主義陣營的堅強團結，而且反映出，這種團結不只是政府與政府、黨與黨的團結，而且是人民與人民的團結；這種團結同艾森豪威爾或麥克米倫之間的所謂團結，是根本不同的。

團結更強了

當然，社會主義國家之間的團結，也不是一點問題也不發生的；工作上的缺點，安排上的不周全，也會使這種團結發生一些挫折，出現一些矛盾。

最近，蘇聯同波蘭、蘇聯同匈牙利之間，就發生了這樣的情況；西方的大人先生們也因而雀躍三百，以為大有好戲可看。

但是，他們畢竟是要失望的。社會主義國家之間的矛盾，是完全可以解決的；而且解決之後，團結還會進一步加強。

波蘭部長會議主席西倫凱維茲說：「蘇聯共產黨第二十次代表大會為社會主義國家之間的關係和國際工人階級運動的前途開闢了一個新時代。在共同消除以前時期中所發生的偏差的時候，我們是在加強而不是削弱社會主義國家之間的團結，我們是在把它提高到更高的水平，是在無可爭辯地加強它。」

西倫凱維茲這段話，是對華盛頓的最有力的答覆。

施君玉

英新閣名單已提交女皇

【路透社倫敦十三日電】英女皇伊麗沙白十三日晚自桑德林漢宮返抵倫敦，接見首相麥克米倫，並批准他所挑選的保守黨政府各部長。首相在白金漢宮進見女皇後，政府主要人事將在當晚發表。

「紐約時報」有此消息

美將同意裁減兵員

但不談雙方從中歐撤退軍隊

【路透社紐約十三日電】「紐約時報」十三日刊出該報駐華盛頓通訊記者的專電說：美國將在下星期向聯合國表示：美國準備和蘇聯一起減少它的武裝部隊，而不要求國際視察制度作為先決條件。該專電稱：美國駐聯合國的常任代表洛奇並將重申艾森豪威爾總統的互相管制天空定向飛彈和火箭砲的建議。

這將是美國對於達成即使是在有限基礎上的普遍裁軍的「新接觸」的一部份。

可是，專電又稱：美國業已決定暫時不提撤退東西兩方在中歐、特別是在德國的軍隊。

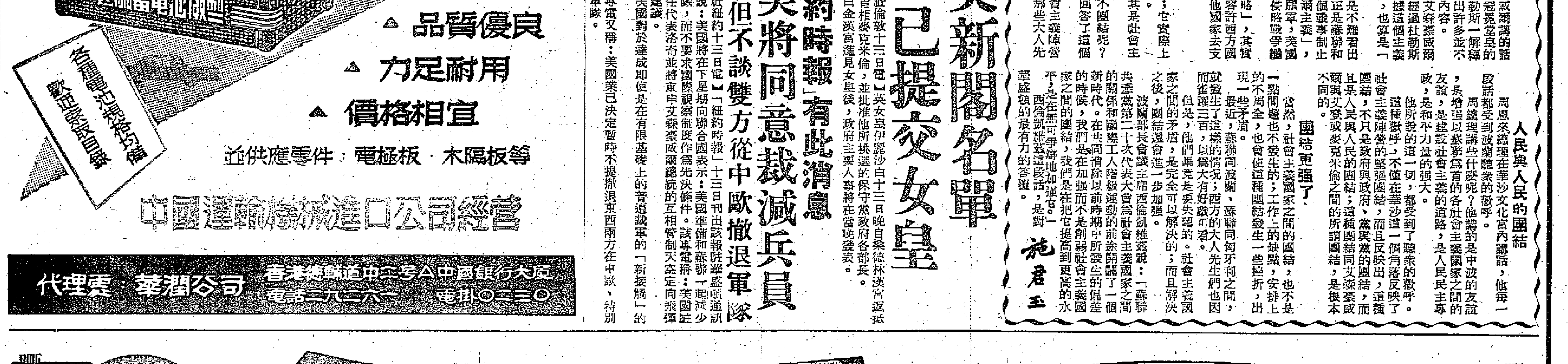

杜勒斯談中東政策
矛頭公然指向中蘇
把反侵略的志願軍也稱為侵略
美將軍承認美要取得中東石油

【路透社華盛頓十三日電】美國國務卿杜勒斯曾經透露：艾森豪威爾總統在使用美國武裝部隊對付在中東的侵略的要求中，用意在把有組織的志願軍包括在內。

杜勒斯上星期二（八日）在眾議院外交委員會答覆詢問時，曾作出此種解釋。

杜勒斯說：「如果志願軍有組織地加以使用，那將被認為公開的和公然的侵略。」這是杜勒斯在答覆委員會一委員的詢問時說的。

杜勒斯又說：政府要求國會授權使用美國武裝部隊是「有意擴大範圍，以便把共產中國也包括在內」。

但是，共產中國的志願軍是否會派赴中東，他表示懷疑。他說：「我以為如果有那種性質的侵略，那或許將來自蘇聯，而不是來自中國。」

【法新社華盛頓十三日電】美國國務卿杜勒斯上星期二（八日）在眾議院外交委員會秘密會議上說：中東的局勢要求緊急的解決。這是在十三日發表的杜勒斯證詞的一部份中透露出來的。杜勒斯促請國會迅速批准艾森豪威爾總統的新中東主義。

杜勒斯說：「該地區的事態正在迅速變動，我們所能有效行動的時間並不很長了。」「如果稽延批准，我們確信這個地區很可能喪失」。

他又說：「這將是蘇聯已取得的最大的勝利；如果他們取得這個地區，他們實際將是不戰而取得西歐。」

杜勒斯促請外交委員會看到艾森豪威爾計劃於本月底以前經國會批准。

他說：如果艾森豪威爾總統不能於二月初以前取得他所要求的特別軍事權力，他認為這將是令人遺憾的事情。

杜勒斯描述了某些中東國家在蘇彝士運河封閉和油管切斷之後的經濟困難情況，特別是約旦、沙特阿拉伯和埃及。

【法新社巴黎十三日電】蘇聯海軍機關報「紅艦隊」報十三日指摘：有關中東的「艾森豪威爾主義」目的在使這個地區成為下次世界大戰時的「橋頭堡」。

該報說：美國海軍上將愛勒在美國「海軍學院會報」上發表的一篇論文上說：美國的命運繫於中東，因為一旦發生新的戰爭，美國的陸軍和第六艦隊將需要中東的石油。

鮑爾漢賀塞港光復
納賽爾覆電表感謝
埃及人民為中埃真摯關係而自豪

【新華社北京十二日電】埃及共和國納賽爾總統給中埃友好協會會長鮑爾漢的電報全文如下：

北京中埃友好協會會長鮑爾漢先生：

接到你的懇切的賀電，非常感激。你在侵略者從塞得港撤退的時候拍來的這份賀電所表示的崇高的感情極其深刻地感動了我和全體埃及人民。英雄的城市塞得港的兒子們所表現的英雄主義使阿拉伯國家的光輝史冊上又增加了不朽的詞句。埃及進行了這一場戰鬥，它確信自己將要獲得勝利，因為公理和正義是在它的一邊的。愛好自由與和平的埃及，充分知道如何維護它的尊嚴和保持它的主權。它已經挫敗了帝國主義者的計劃，粉碎了他們的陰謀，敵人發現，埃及人民和它的軍隊的力量是不可輕侮的，埃及人民和它的軍隊堅決不移地捍衛自己的獨立，並且願意為了維護祖國的威望而貢獻自己的生命。對於中國人民在埃及艱苦鬥爭的時候對埃及表達的誠摯的感情，埃及人民感到非常高興和感激。埃及人民為兩國人民之間的真摯的關係感到驕傲。我謹向你和協會的會員致最衷心的謝意，感謝你們這種真誠的感情。我真誠地祝你們大家萬分愉快，祝友好的中國人民取得光輝的進步和繁榮。

加麥爾·阿卜杜勒·納賽爾

日去年入超七億多
其中美元區的差額逾五億美元
國際收支盈餘由五億美元減到二億

【新華社北京十二日電】東京消息：據日本大藏省昨天發表的統計，日本去年的進口額和出口額都創戰後最高紀錄，但貿易入超額仍達七億多美元。

去年全年日本的出口總額是二十五億零九十七萬八千美元，比一九五五年的出口總額增加了百分之二十四點四（增加額為四億九千多萬美元）；進口總額達三十二億二千九百六十四萬七千美元，比一九五五年增加了百分之三十點七（增加額為七億五千八百多萬美元）。進出口相抵，貿易入超額達七億二千八百六十六萬九千美元，入超額比一九五五年增加了二億六千七百八十三萬九千美元。

從日本同各地區貿易情況來看，造成日本貿易入超的最大原因是同美元區的進出口額相差太大。在去年，日本對美元區的出口雖然增加了二億七千三百萬美元，總額達十億零九千萬美元；但是從美元區的進口額增加了三億多萬美元，共達十六億四千萬美元。這樣，日本對美元區的貿易入超就達五億五千萬美元之多。

日本在去年對英鎊區和自由結賬區的貿易情況也都是入超。對英鎊區的出口額為八億三千七百萬美元（比一九五五年增加了一億八千九百萬美元），進口額為九億九千二百萬美元（比一九五五年增加了三億九千三百萬美元）。對自由結賬區的出口是五億七千四百萬美元（比一九五五年增加二千九百萬美元），進口是五億九千八百萬美元（比一九五五年增加五千八百萬美元）。

貿易上的大量入超，使得日本的國際收支的盈餘減少。據大藏省和日本銀行在昨天聯合發表的統計，日本在去年的國際收支盈餘從一九五五年的四億九千四百萬美元減少為二億九千三百萬美元。收入總額是三十二億二千五百萬美元，支出總額為二十九億三千二百萬美元。

日本國際收支的盈餘是由貿易以外的收入造成的，其中包括美國「特需」、外國人旅行觀光和航運等方面的收入。

在巴士內坐在白人位上
美黑人領袖被捕
蒙城黑人區又被投彈

【新華社北京十二日電】亞特蘭大消息：佐治亞州亞特蘭大市當局十日逮捕了五名黑人牧師，給他們加的罪名是他們違反種族隔離「法律」而坐到公共汽車白人坐的前排上去。

這五位黑人牧師中包括阿特蘭大的黑人運動領袖威廉·博德斯和亞拉巴馬州蒙哥馬利市黑人運動領袖金牧師。

同一天清晨，在已經正式解除公共汽車種族隔離制度的蒙哥馬利市，種族主義分子在黑人區投了五枚炸彈，炸壞了黑人教堂和黑人牧師阿伯奈錫和支持黑人運動的白人牧師格爾次的住宅。蒙哥馬利市當局沒有查辦肇事分子，反而宣佈無限期停止市內的公共汽車交通。

高棉民族運動大會決議
柬埔寨中立地位
由憲法明文規定
柬在受侵時得求助友好國家

【法新社金邊十三日電】十三日透露：高棉民族運動第四次大會十三日通過一個決議，要求柬埔寨的中立地位應由法律明文規定：柬埔寨不屬於任何軍事或思想的集團。一旦遇侵略時，柬埔寨在可能時實行自衛，如不能自衛，則訴諸聯合國。

決議案並稱：「如果聯合國援助來得太遲，柬埔寨則求助於一友好國家。」

大會一致決定：它的性質應該在憲法中明文規定，國會每年應集會兩次。

「娶新娘」——廣東省參加全國音樂舞蹈會演的節目之一

「娶新娘」這一舞蹈節目是十年前曾經到南洋演出的舞蹈家梁倫、陳翹、陳擧等創作的，七日晚在北京演出獲得廣泛讚美。它是根據廣東、海陸豐等地漁民婚嫁風俗創作的歌舞劇，內容透着南方漁民生活的氣息。（新華社稿）

英軍加緊侵也門
各種武器都出動
傳蘇聯代表團由開羅訪也門

【新華社開羅十二日電】也門駐埃及公使塔列布一月十一日在開羅宣佈，英國已經對也門南部發動了投入各種武器的侵略行動。

他說，英軍在一月八日對卡塔巴附近的西納發動進攻。英軍的十六輛裝甲車和部隊在當天晚上佔領了西納。

在同一天晚上，英軍用大砲、機關槍和步槍進攻卡塔巴。他們襲擊了那裏的所有政府建築物。大火延續一個半小時，政府建築物和軍營的建築物全部被毀。

據塔列布說，英軍部隊和砲兵還在一月九日對貝達附近的阿索馬進攻了十二小時，同時他們也出動了飛機。

他說：「我已經受命就這個問題同埃及政府和阿拉伯聯盟接觸。」

【路透社開羅十二日電】埃及晚報「AL MASSAA」十二日說：蘇聯代表團十二日下午將離開開羅前往也門，和也門國王商談兩國在多方面增加合作的問題，蘇聯代表團是幾天前到開羅的。

該報紙說，也門駐埃及公使塔列布上週和蘇聯大使進行了四次會議，「討論英國侵略也門的問題」。

塔列布十二日和穆罕默德·哈麥茲將軍商談「英國對也門的侵略」。他是埃及、也門和沙特阿拉伯三邊條約的埃方聯絡代表。

美人闖入匈境 被匈防軍緝獲

【法新社維也納十三日電】一名美國人和一名挪威人（一人為紅十字志願隊）在匈奧邊境迷路，踏入匈牙利境內，為匈牙利邊防軍緝獲。

中國藝術團在緬甸

丁明

報仰光航訊

緬甸人民和華僑們最近喜事接踵而來。他們在歡迎周總理和賀龍副總理來到緬甸的同時，還看到了中國藝術團在仰光和曼德禮舉行精彩表演。

緬甸朋友和僑胞皆大歡喜

中國藝術團是十二月十五日在團長吳文率領下分兩批到達仰光的。全團團員共九十人。他們帶來了中國優秀的民族文藝節目如京劇、舞蹈、獨唱、混聲合唱、器樂演奏等。消息馬上傳遍了仰光市，緬甸友人和華僑莫不興高彩烈。僑胞們組織了「華僑歡迎藝術團委員會」負責招待藝術團。緬甸友人也組織了「接待中國藝術團委員會」。一到仰光，中國藝術團無論他們在舞台上演出或是參觀仰光名勝古蹟出現在街頭的時候，都受到緬甸友人和僑胞的熱烈歡迎。只要一發現藝術團的行蹤，人們馬上把他們包圍起來，用鼓掌和親切的笑容來表達他們內心底裏的歡喜。

仰光露天劇場盛況

藝術團自十六日起在緬甸政府文化館的露天劇場演出。這個大劇場在仰光大金塔南面，可容七千多觀眾。藝術團預定在仰光和瓦城只演出七場，因此戲票就很難得到。票價分十五元、十元、五元、二元四種。其中半數由各僑團發售，其餘在劇院公開售票。預定上午十時售票，許多觀眾大清早就帶着早點去排隊，劇院門口出現長龍。許多觀眾看一次不滿足，還想法再看一次，甚至三次。開演時間是晚間七點半，可是下午三點不到，許多觀眾就到劇場門口排隊。因為兩元票子不是對號入座，所以早點入場，以便坐在前面一點。因為是露天劇場，買不到票的觀眾早就看好地形，在劇場四周凡能看到舞台一隅的高地上，無不被密集的人群佔據了，連房頂上、窗戶邊也站滿成堆的人。人們忘記了寒冷的侵襲，忘記了頸倦腿痠，忘記了飢餓，盡情地欣賞台上的演出，把其他一切暫時都拋到九霄雲外了。

用緬語唱緬甸歌曲

中國藝術團這次是第三次在緬甸演出，但是緬甸人民和華僑仍然是深切地熱愛它。部分原因是每次帶來的節目都不相同。京劇中最受歡迎的是「三岔口」、「四杰村」和「鬧龍宮」、「臥虎溝」等。緬甸友人還特別欣賞「拾玉鐲」中孫玉姣的嬌嗔可愛的表情。一個緬甸記者對我說：「這真是太好了，我們緬甸人用不着說明，也能看得懂。」「花燈舞」、「春到茶山」是雲南民間舞蹈，雲南和緬甸接壤，這兩個充滿着青春活力的舞蹈深受緬甸青年人的熱愛，拚命鼓掌叫好。女聲合唱「耍山調」，由岳傳森小姐領唱，和諧的歌音和優美的動作，彷彿真的把觀眾帶到了滇池旁邊，分享着勞動人民在豐收時的愉快。用緬甸語唱出的兩支著名的緬甸歌曲「白鴿」和「中緬友好歌」，使緬甸朋友驚異得了不得。他們讚嘆地說：「她們學得這樣好啊！」許多緬甸人情不自禁地和台上合唱起「中緬友好歌」來。齋萬才表演的嗩吶獨奏簡直妙不可言。桌上放着三支嗩吶，吹奏出四種柔美的音調。全場觀眾們屏息靜聽，靜得像一泓秋水。最後才發覺吹奏者嘴裏還啣着另一支小嗩吶，一曲既終，雷霆般的掌聲和讚嘆聲響成一片。

吳努主席為團員題緬甸名字

藝術團受到緬甸政府隆重的接待，在開幕演出那天，緬甸文化部長吳乃陣先生親自主持，他用親切的話語說出了緬甸政府和人民由衷地對藝術團的歡迎。演出開幕後，緬甸政府首長還親自到後台向演員獻花。當三十日晚藝術團第四次在仰光演出完畢後，吳努主席親自到後台向團員們殷殷致意。他特別給三個跳緬甸舞蹈——「曼德禮的花朵」的女團員提出了十個最雅緻的緬甸女郎的芳名，由她們三人選擇。結果團員何楚平獲得的緬甸名字叫「都莎」（緬語「美麗的姑娘」之意），于允珙獲得「德申」（「花的名字」），李陸獲得了「妮蕾」（「美麗的姑娘」）的緬甸名字。名字決定後，吳努主席和團員們都非常高興，大家在一起照了相。

每場觀眾一萬五千人

藝術團除在仰光演出外，並於廿三日起在著名的緬甸故都曼德禮露天劇場演出，每場觀眾達一萬五千人，一共演出了三場。他們在故都遊覽了當地的名勝古跡，接受了僑胞的款待，廿六日又回到了仰光，在仰光演完兩場後還將參加慶祝緬甸獨立節的演出，然後再去毛淡棉作訪問演出。

通過周總理和藝術團的訪問，中緬兩國人民的友誼更加緊密了。（卅一日寄）

吳努主席向中國藝術團贈花。（新華社稿）

末代皇帝秘聞（京）

▲大婚寫真　▲清宮婚禮　▲大為鬨動　▲歷史遺跡　▲有關視聽

舊曆十月十二日夜（即十三日上午）十二點鐘。清室恭迎皇后自東華門中門出。門上釘有門神，即神荼鬱壘也。神武門景運門乾清門皆有門神。彩飾門首紮一大彩坊。坊柱以黃綢紮作形。左右柱懸一紅紙牌。上書「觀禮慶賀人員均由神武門出入」字樣。門之左右。裝水月電燈四個。並有軍警兩排。在此守衛（警士着大禮服）。迎親之秩序。下首先為步軍統領衙門馬隊。次為警察隊馬隊。再次為保安隊馬隊。再次為軍樂兩班。再次有黃緞銀頂轎一頂。黃緞銀頂車三輛（無人乘坐）。黃亭四駕。鑾駕七十二件。（龍鳳旗傘執事等）。又黃亭四駕。（亭內裝印鳳冠霞佩等）宮燈六十個。及頂領廷燎之清室官員。警民兩方面派去照料人員等。其後為警察保安隊步軍統領衙門步隊。又軍樂隊兩班。後為正副大使（正為慶王副為鄭王）。一捧聖旨一捧聖節。最後係皇后所乘之金頂鳳輿（二十二抬）。左右前後除民國軍警護衛外。更有清室官員三十二名。隨從由東安門出。北向經北池子。往西北進三座門。過景山東街。出地安門中門。地安門大街。入帽兒胡同。西至皇后邸。邸門紮彩坊。與東華門者同。后父后之兄弟等。已在門外跪接聖旨聖節。后之父兄隨大使後入內。鳳輿亦一同入內。約十五分鐘之久。即出帽兒胡同東口。走南鑼鼓巷向東經北皇城根寬街。南行過大佛寺。馬市大街至丁字街向西進東安門大街。渡橋入東華門。時為三點四十分。是日抬鳳輿打執事等人。皆係鑾輿衛當差之人。一律剃頭。聞剃頭者均須加價。以為講究。經過路線。以黃土墊道。馬路兩旁滿佈軍警。沿途觀者有數萬。更有無數乘汽車馬車洋車之中外男女等。前往參觀者沿途如堵。清皇后鳳輿出宮時。為正十二點。出宮以前。宣統升乾清宮。送鳳輿。非清廷有職務人員。既望不得知其詳。但見清臣叩賀而已。鳳輿之前。儀仗先行即邸。外間一般人所見情形也。又王公大臣派往后邸者。皆乘朝馬從神武門出。先至帽兒胡同。證入人員發出證約二千枚。又邀賀證徽章一千二百餘枚。入內者皆登名錄。第一入者為溥珣。最後列名者為莊蘊寬。共有二百三十七人。其中西洋男女贈禮者。約二十餘人。（均以私人資格）。日本人四人。中國女子三人。議員着乙種禮服者。約二十餘人。武官着民國大禮服。及文職着燕尾服者。約二十餘人。其餘或係清室官員。或係舊臣遺老。均着清制禮服。以上各證人員。均自神武門入。而西而南。至御前亭招待棚。並設有茶會。（東方飯店承辦）。備茶點水酒之類（類似西餐）。立杆燈五十對。景運門兩旁皆燃羊角雙喜字。並有儀仗器具。乾清門內。鋪厚棕地毯。轉至乾清門。兩旁漢白玉……

婉容的下場

婉容的父親榮源是內務府四大臣之一。前面提到溥儀吃西餐的那位漂亮的貴族小姐，正是「末代皇后」伊麗莎白—婉容。誰知道，性的飢渴和吸毒的嗜好，後來竟然使她四十四歲那年在哈爾濱結束了悲慘的生命。

溥儀跟我講過他打電話的故事。要是如實地加以轉述，就不可避免地牽涉到那位名字可以用「孫行者」作上聯的人物。好在，「胡適文存」裏對那個故事不曾諱言，而魯迅先生又早在一篇雜文裏譏刺過，是件盡人皆知的事。那麼，我現在轉述溥儀所講的話，就不妨當作旁證看。雖然我並無絲毫的考據癖。

清宮裝電話的風波

電話的故事，溥儀是這樣跟我講的：

「為了好奇，後來我在宮裏安了電話，是哪一年的事我記不清啦。在安裝之前，左右也有人反對。一個理由是，宮裏從來就沒有電話；所以現在和將來也不應該有；還有一個理由是，以皇帝之尊，和外界通電話交談，很不相宜。不過，那時我的年歲也不算小了，他們拘不過我，只好把電話安裝起來。

「我第一個電話是打給徐狗子的。他是一個雜耍演員。回想當時的情形，非常可笑，我等號碼接通以後，就在電話機旁邊高叫一聲：『徐狗子！』然後趕忙把電話掛上。我是誰？對方不知道；對方聽到了沒有？我也不知道。

第二電話打給胡適之

「第二個電話，大概就是打給胡適之的了。為什麼偏偏要打電話給他呢？因為，莊士敦在我面前提到過這個人，說他是新文學家，又說『胡適』就是『胡說』一類的話。我於是很想見一見他。電話接通了，是胡適自己來接的，他問我是誰，我說：『我是宣統。』接着我就說明了我的意思。不久，他果然來了。他來見我已經稀奇，可是還有更稀奇的。他一見面就稱呼我：『皇上』。我當時想，一個新文學家怎麼也稱我為『皇上』呢？怪事，怪事。我對他的稱呼是『先生』。談些什麼，我都記不清了。胡適之和我見面以後，在我的左右又引起了小小的風波。一派表示不滿，說：『皇上怎麼可以把這樣一個新文學家找來呢？』一派洋洋得意地說：『瞧！連這個新文學家都給皇上征服了啊！』」

如果胡適之先生本人或者他的朋友，竟然有興趣關心當年宣統「皇上」今天對他是怎樣看法，那，我倒可以奉告一點：溥儀如今對他已經缺少敬意，因為胡先生倒在美國的懷裏似乎太深了一些。而溥儀抱着羞愧而喜悅的心情把中華人民共和國當作自己的祖國，決非自今日始。（十三）

本報記者潘際坰

（本文版權保留，不許翻印）

運河清理工作
五月間可完成
萬噸輪船三月可通過運河

【本報訊】新華社北京十二日電：紐約消息：聯合國秘書長哈馬舍爾德十一日向聯合國大會提出一份關於蘇彝士運河清理情況的報告說，到三月間，蘇彝士運河的清理工作可以使一萬噸的船隻通行，五月間，清理工作可以完成。

鐵托訪美引起爭論
美國議員表示反對
傳南總統定於四月中赴美

【路透社華盛頓十三日電】美國眾議院民主黨領袖約翰·麥考麥克曾強烈表示反對提議中的南斯拉夫總統鐵托的訪問美國。美國全國退伍軍人組織負責人但丹尼爾也表示此種反對。

早一陣官方說：鐵托總統在若干星期以前曾被邀請，唯日期未定。據悉，南斯拉夫會建議於四月間訪美。

官方說：據他們所知：儘管有人強烈反對，白宮仍將是南斯拉夫領袖的東道主。

麥考麥克說：「鐵托總統的訪問『對美國人民將是一種侮辱』，並破壞國會通過的年度援外法案。」

【本報訊】新華社北京十二日電：據南斯拉夫通訊社訊：南斯拉夫外交國務秘書處發言人德拉什科維奇十一日在記者招待會上說，南斯拉夫政府已經給予匈牙利政府二百萬美元的貸款，同時還在藝方面提供了某些方便。

有記者問，在南斯拉夫駐美大使馬特斯和美國副國務卿墨菲最近進行的會談中，是否有人建議鐵托總統在今年四月間訪問美國。德拉什科維奇回答說：我了解，目前還沒有作出任何決定，關於宣佈日期的問題也沒有作出決定。

關於美國國會代表團最近在南斯拉夫所進行的訪問，德拉什科維奇說，這個代表團的國會議員們同南斯拉夫政治家所進行的會談是有助於相互諒解的，而且也會有助於進一步發展兩國之間的經濟關係。

日議員將赴冲繩
與美商土地問題

【法新社東京十三日電】日本首相石橋湛山十三日決定派遣四個國會議員赴冲繩島，尋求解決琉球群島和美國軍政府之間的土地問題。

石橋現在九州作競選旅行，他於十三日在福岡接見該黨冲繩島特別委員會主席三木武夫會商有關派往冲繩島國會代表團的組成份子。結果決定選派廣瀨、床次、高岡及小島四人。他們將於一月十六日離東京赴那霸。

這個代表團將向美國軍事當局提若干建議，請美國軍事當局於徵用冲繩人民的土地時，應保證他們的生計。

東京工廠區火災
數百人無家可歸

【法新社東京十三日電】東京的溫度冷到零下，今天却有數百人民因火災而無家可歸。小島町工業區的火災燒了面積達三千平方呎的工人住家和不少工廠、小商店。警察抓了一名三十歲的工人，說他有火頭之嫌。青森縣也有火災，燒了兩小時，燒死七十七歲老人一名。

明仁成了電影題材
學生參加拍片惹禍
三谷禮次有被開除之虞

【路透社東京十三日電】學習院大學學生、二十二歲的三谷禮次由於參加拍攝一張以日本皇太子明仁為主角的影片，面對着被開除的危險。

三谷在該張定名為「孤獨的人」的影片中，扮演明仁。這是根據一本暢銷書拍的片子，裏面描寫學習院的同學，貴族學生與平民學生因與明仁交友而產生的矛盾。

明仁在該校曾肄業數年。（「孤獨的人」介紹見「天下事」。）

又訊：學習院大學要開除學生三谷禮次事件，已引起各方熱烈爭論。影片「孤獨的人」是日活公司拍攝的，現已放映。學校當局着令三谷自動退學的理由是：「他參加拍攝一張有害於明仁太子聲譽的影片」。

國際鱗爪

飛車與救火車

▲倫敦的一家游樂場發生了一件使人哭笑不得的事情。當許多人乘着一架「大飛車」在空中旋轉的時候，突然機器發生故障，飛車停止不動了。卅人坐在飛車上既不能下來，又不能上去。結果還是動員了消防局的救火車，用梯子將他們一個個接下來。

臭氣通訊法

▲誰都知道黃鼠狼放的屁是最臭不過的了。現在居然有人利用這股臭氣來當作通訊訊號使用。美國加里福尼亞州的礦山當局，用化學方法製造一種同黃鼠狼放的屁同樣臭氣的液體，遇到坑道下有危險發生時，立刻將這種臭水放在通風機上，僅僅幾滴臭水就會使整個坑道臭不可聞。工人一聞到這股臭氣，就會馬上尋找安全處所躲避。據說用這種通訊方法比其他什麼警笛之類，又快又有效。

高山生貝殼　臭氣可救命

台灣史前化石

▲台灣南部關子嶺枕頭山的採石場，發現史前時期的貝殼化石。採石工人在枕頭山約二千呎的高處採掘石灰石時，掘出了許多珊瑚、海螺、蚌殼等的化石。考古學家們正在着手研究這些化石。據推測，在若干萬年以前，枕頭山是在海面以下，所以才有這些海洋生物的化石，後來經過若干次地震，才成為海島露出海面。

水面飛船

▲蘇聯伏爾加河中新近出現了一種速度極快的怪船。這種船的頭和尾部裝着兩個翼。平時它和普通船一樣快慢，可是開起快車時，這種怪船從船身到船尾整個離開水面，只留下船翼和推進器在水中，船就像擦着水面飛行一樣飛速地前進。它比最快的快艇速度還要快三倍。船上有豪華的設備，單是舒適的躺椅就有六十六個。

杯弓蛇影

▲美國巴爾的摩警方接到匿名報告說中央車站和巴士車站均有人暗藏炸彈。據報後，立即派出大批人馬按址搜查。數小時後，依然不見炸彈所在，只發現一個手提包，裏面有一隻鬧鐘，的的嗒嗒，響個不停。

疑為定時炸彈　原來是鬧鐘

蘇日商設使館事
傳蘇擬派貿易團駐東京

【法新社東京十三日電】蘇聯在實施莫斯科協定以恢復蘇日兩國間的關係時，正在做出新的要求，那就是除成立大使館之外，還擬在東京成立一個大規模的貿易代表團。

蘇聯代辦迪奧維斯基十二日訪問日外務省政務次官門脇季光，討論大使館的組織，但對雙方大使館的人數未能達成協議。據悉迪奧維斯基曾要求除大使館的人員之外，另設機關以處理兩國間的貿易。

日本方面認為此種安排，除已在[illegible]宣言外，須另有新的協議。並認為大使館設置五十人已够（包括處理貿易的人員在內）。

此間消息靈通人士說：這是一個癥結問題，料將繼續商談。

澳洲工黨領袖
要孟席斯辭職

【路透社墨爾本十三日電】澳洲工黨議會領袖阿塞·卡爾威爾要求總理孟席斯辭職，原因他「援助並鼓勵英法對埃及作不正義的進犯」。卡爾威爾在工黨負責人及工會領袖的一個會議上說：「在蘇彝士運河問題上，外交部長加塞是唯一的澳洲想要打仗的部長，而孟席斯即已被證明完全錯誤」。

一晝夜間

本報駐廣州記者

你想知道嗎，我們祖國南方最大的城市裏的幾個聞名的工廠，在一晝夜間，能爲祖國建設和人民生活提供出多少工業品呢？

半座華僑大廈

整天整夜，三友巨大的煙囱在廣州西邊的天空吐着濃煙，在煙霧瀰漫下，我走進廣州水泥廠。

「嗚嗚——」載着石灰石的小火車，拖着長長的尾巴，沿着輕便鐵軌奔進工廠。

「叭叭——」一輛跟着一輛的運貨卡車，迎面駛來。我趕忙閃在一旁，回頭一看，車上滿載着一包包的水泥。

走進工廠裏，朋友告訴我，剛才那小火車，一天要拖一千來噸石灰石進車間，作爲製造水泥的原料；那一隊卡車呢，也差不多，一天要運出去一千多噸的水泥。

「別繞彎抹角了，你們工廠在一晝夜間能出產多少水泥呀，」我問。「一千一百噸」她斬釘截鐵地說。

一千一百噸水泥能作什麼用呢，喏，像海珠橋畔正在建設的那座八層樓的華僑大廈，有兩個一千一百噸水泥，就差不多可以蓋成了。如果用這個工廠一天生產的水泥來與修水利，就可建築七個蓄水量二千二百萬噸，灌溉五萬畝農田的大型水庫。

能和汽車賽跑

廣州造紙廠新安裝的那台高速造紙機出紙的速度，能和汽車賽跑。

那台高速造紙機的最高速度，一小時出的新聞紙長度爲廿七公里。在南方的公路上，普通的客貨車每小時走廿五到卅公里，如果當眞要賽跑，勝負是不能預卜的。

站在這台高速造紙機的旁邊，你留心聽聽，簡直有一種像火車在奔馳時的呼嘯聲，它的最高速度，一天能出闊度三點九九公尺的新聞紙長達六百四十八公里。這樣長的紙，可以在整條廣州—深圳的鐵路上鋪四層，多出來的尾數，還能從羅湖鋪到尖沙咀。

這些報紙的總重量是一百廿噸，可以印成二百多萬份香港大公報。

這台高速造紙機開始生產還不久，現在還未達到最高速度。但是，一月九日那天，廣州造紙廠新聞紙的產量是一百一十六噸。如果全廠的造紙機都達到最高速度，那麼，一天出產的紙，還要再多給讀者一百多萬份報紙哩！

十萬斤糖

我沿着新闢的公路往珠江邊走，從造紙廠飄來的刺鼻的硫酸味還未散，却又聞到一股甜滋滋的蔗糖味，抬頭一望，高聳的煮糖樓，首先映入眼簾。到廣州糖廠了，這裏連空氣都是甜的。

廣州糖廠剛滿一周歲。它誕生的時候，一晝夜只能出五萬多斤砂糖，而現在，它一天却出了十萬斤！

這是怎麼回事？廣州糖廠建設的時候，設計能力是一天壓榨二百噸甘蔗，而現在，却能壓榨三百五十噸。有位很年輕的女技術員笑嘻嘻地對我說，提高一百五十噸壓榨量，一天就能多出四萬多斤糖，再加上大家研究技術，一噸甘蔗多出二、三斤糖是並不稀奇的，她還說，現在，就是有個這樣的困難，農民種的甘蔗，不夠我們生產了，如果有甘蔗，我們一天還能多出一萬斤糖。

這個不大的糖廠生產勁頭倒不小呢。

一千四百件夏威夷衫

踏上廣東苧蔴紡織廠的辦公樓，供銷科的朋友遞給我一大叠信件，看看發信的地方，陝西、四川、山西、廣西、瀋陽……。都是要貨的信。單單是瀋陽的那個縫紉工業生產合作社，就要把這個廠每天生產的苧蔴布全部搬走，全國各大城市的要貨，合起來全部給他還差四分之三，國外市場的需要量也很大。

今年，廣東苧蔴紡織廠出品的苧蔴布，要比去年多出廿萬公尺，平均一天出品的苧蔴布，可以縫成一千三百多件夏威夷衫。

白酒、啤酒、汽水

在廣州糖廠聞飽了蔗糖甜，又在廣東飲料廠嗅到濃郁的酒香。

兩輛能裝三噸的運酒車，停在製酒車間前，一條粗大的橡皮管從貯酒的地方通到車上的橢圓形的大酒罐口。這兩輛運酒車，每天要從工廠到廣州市來回跑六、七趟，每天要將十七、八噸白酒和三噸啤酒送到廣州。

據說，這兩輛運酒車，現在是最清閒的時候，再過些時候，那就不得了。

廣東飲料廠正在增設二台裝瓶機，三套蒸水器，一台混合機等製造汽水的設備。去年夏天裏，平均一天出產六萬支汽水，今年夏季一天要出十二萬支汽水還要再加上七、八十噸啤酒。

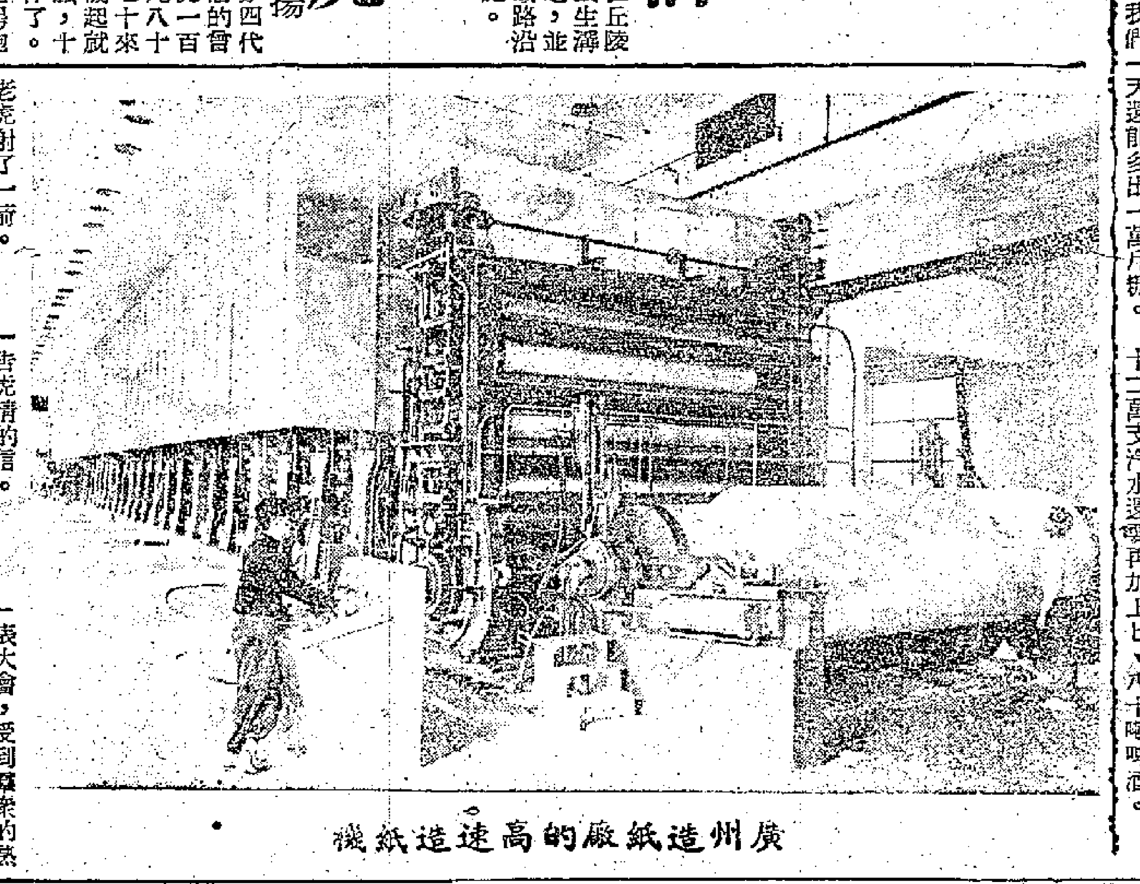

廣州造紙廠的高速造紙機

鷹廈鐵路沿線資源分佈廣闊蘊藏豐富

新發現軟錳鈦鎳鉻礦鉬礦苗等

土壤佳肥力足糧食可增產一倍

【本報福州專訊】福建省鷹廈鐵路沿線科學綜合考察工作第一步已全部結束。參加考察的教授專家和科學工作者們進一步探明了沿線自然狀況和豐富資源，收集到許多寶貴的資料、標本，並對開發山區經濟、發展生產建設提出了建議。

考察隊所屬地理、地質、礦藏、動植物、土壤、農業、林業、衛生等方面的教授專家認爲鐵路沿線天然資源分布很廣，蘊藏豐富。研究地質構成、礦藏的教授專家指出，沿線地質露出地表的以火山岩系爲多，其次是花崗侵入體。凡水成岩被火成岩侵入的地方，附近常因熱變質而成礦藏。光澤與邵武、華安與漳平之間都是水成岩與火成岩交界處，因此有較大金屬礦的可能。除早已發現的光澤石器、邵武瑩石、灰石、漳平鐵、錫、鈷、耐火土，華安鉬以外，考察隊並新發現有進一步研究價值的軟錳礦、螢石礫岩、鎳鉻礦、鉬礦苗等礦藏，並認爲沿線的頁岩及溫泉等，都有進一步考察研究的價值。

鐵路沿線土壤的分布、性態及其肥力的調查研究，是關係發展本省農業生產和經濟作物的重大問題，研究自然條件和土壤的教授專家們查明了過去文獻上沒有記載的沿線土壤分布概況；對沿線土壤改良及農、林、畜牧資源的利用作了考察分析。他們認爲沿線土地質量好、肥力足，而光澤、邵武、永安、漳平等地水稻每畝平均產量還不到三百斤，主要是水稻土的肥力沒有充分利用，如果改良生產技術，糧食增產將不是幾成，而是一倍，甚至更多倍。又如沙縣的茶葉，質很高，最高年產量曾達到二百萬斤，而一九五五年只產二萬斤，也是技術管理上的問題。專家教授們在考察中，對鐵路南段地區引進的木棉、胡椒、咖啡、香茅草等亞熱帶作物，以及金鷄納霜、耐粗飼、繁殖力强、對自然條件有良好適應能力的南平王台和龍溪的豬，漳州、漳浦的牛、龍溪金淀鴨等優良品種很感興趣，認爲值得推廣，有發展前途。

研究衛生、林業方面的教授專家和科學工作者們，着重調查了山區人民甲狀腺腫大症、血絲蟲病患者的情況，本省森林資源和光澤、永安等地羣衆火燒山、亂砍森林及羣衆沒有指導地墾荒，造成在丘陵地的頂部和中部發生溝狀沖刷的嚴重問題，並向有關部門提出鐵路沿線綠化的具體措施。

陽山有英雄 四代人打虎

鄧仕房一家受羣衆讚揚

【中國新聞社廣州十二日電】二十一歲的青年獵手鄧仕房，自十五歲單獨上山打獵以來，已經打死了三十二隻老虎。

鄧仕房是廣東省陽山縣保平鄉人，他家四代都是打獵能手。他的曾祖父一生打死老虎一百卅多隻，祖父打死八十多隻，父親打死七十來隻。鄧仕房從九歲起就跟着父親上山打獵，十五歲就能獨立工作了。

幾年來，鄧仕房跑遍了陽山縣等六個縣的深山密林。一九五三年春，他獨自一個人去連南縣鹿牯鄉打虎，正在裝箭時，突然山林裏出來一隻豹虎（豹和虎雜交後生出來的老虎），這時，周圍都是沒腰深的荒草，無處躲藏。正當緊要關頭，鄧仕房急中生智，朝着老虎大喝一聲，衝上前去；老虎見他來勢兇猛，嚇得掉頭就跑，鄧仕房抓住這個時機，趕上前去，朝那老虎射了一箭。

鄧仕房很注意同羣衆聯系，每年他總要收到四五十封農民向他報告虎情的信。一九五六年，鄧仕房出席了專區的民兵社會主義建設積極分子代表大會，受到羣衆的熱烈讚揚，大會給予他「打獵能手」的光榮稱號。

金田村革命遺蹟已修復妥善保管

包括太平軍營盤拜旗石等

【中國新聞社南寧十三日電】廣西省桂平縣金田村太平天國革命遺跡和文物已經修復和妥善保管。恢復工程包括太平軍起義時的營盤，拜旗石。三界廟碑記和金田村附近的韋昌輝故居遺址等。

修復工程是去年十一月中旬開始，在最近結束。工作開始後，金田村的農民踴躍參加。有的農民把祖上保留下來的太平軍使用的武器獻出來。七十四歲的許三伯知道省、縣派幹部來，特地跑去介紹情況，指出在韋昌輝故居遺址的地下，還埋藏有當年韋昌輝家人用過的物品。當地有一個農民還保存着一件太平天國的一位將領用白絹寫的家書。

粵工商聯訂出方案開先進生產者會議

陳祖沛當選工商聯副主任委員

【本報廣州十二日專訊】廣東省工商業聯合會第一屆執行委員會第二次擴大會議，歷時七天，十二日閉幕。

出席、列席這次會議工商業代表共四百餘人。他們一致擁護「關於全國工商業者進一步發揚愛國主義精神，繼續加强自我改造，積極爲社會主義建設作出貢獻的決議」。在會議中，結合廣東省的具體情況已訂出召開廣東省工商界先進生產者和工作者代表會議的方案。

閉幕後，晚上在廣州市工商業聯合會舉行文娛晚會。由廣州市工商業者表演節目。節目有粵劇、曲藝、廣東音樂、什耍、歌詠、交誼舞和各種有獎遊戲等。

【又訊】原任廣東省工商業聯合會常務委員的陳祖沛，在這次擴大會議中被增選爲該會副主任委員。

僑鄉札記

廣州市的僑屬工作委員會

本報記者　曙東

廣州市是華僑出入國境最多的港口，也是華僑僑眷最多的城市，據統計：目前全市歸僑、僑眷約共五萬多人。裏面包括來自廣東各地的僑眷和粵、閩籍的歸僑。近幾年，許多海外歸僑，因習慣於城市生活，到了廣州以後，看到這裏氣候暖和，風景美麗，起居、飲食、交通都很便利，便在這裏建屋、買屋或租屋安居下來，不再返鄉，也有許多親人尙在海外的僑眷，遷到廣州來長期居住。由於華僑情況特殊，解決歸僑僑眷的許多問題也就成了特殊的工作。

在廣州，除有廣州市僑務局外，和由歸僑組織的歸國華僑聯合會外，從去年九月底至十月間又先後在全市各行政街道成立僑屬工作委員會，凡有五十個以上歸僑僑眷的街區便成立委員會。現在全市已有六十七條行政街設有僑屬工作委員會，另十一條行政街設有僑屬工作委員。

僑屬工作委員會是專爲歸僑、僑眷辦事的羣衆基層機構，每個委員會都設有主任、副主任和福利、調解、宣教委員，他們都是由市僑務局會同各該區歸僑僑眷協商選舉出來的，有威望和熱心服務的歸僑僑眷，大部當選。

僑屬工作委員會的工作，主要也就是福利、調解、宣教三部份。福利包括救濟、就業和生產工作，這幾年由海外歸來的難僑不少，也有一些僑眷由於海外親人匯款中斷，生活有困難，政府除介紹他們就業，參加生產外，有特殊困難的都給予救濟。福利委員便是做這些工作，一方面接觸那些有困難的歸僑僑眷，了解實際情況，另方面由政府發放救濟款項，去年十二月全市發放的這類救濟款就有二千多元。最近春節以前還將繼續發放。

調解工作方面，幾個月來最普遍的是房屋租賃糾紛和清些債務糾紛的調解。華僑在廣州購置的房屋很多，有些收不到租金，房客又不肯遷出，諸如此類，便對這些糾紛進行解釋協商工作，協商不能解決時再報請上級或由法院處理，由於政府重視這個問題，廣州市的華僑房屋糾紛，現在絕大部份已告解決。

還有宣教委員，主要是傳達政府的各項政策，數月來有關出國和去香港的實際問題，也由他們協助解決。

雖然所有僑屬工作委員會的主任和委員們都是義務性質，但因爲他們本身是歸僑僑眷，都熱心爲僑區工作，由於他們的努力協助政府，許多問題都得以順利圓滿解決。

粵省教工生活福利受到政府深切關懷

去年福利費逾三百三十萬元

【本報廣州十二日專訊】廣東省各地教育工作者福利事業在逐步改進，知識分子愈來愈受到政府的關懷和愛護。廣東教育行政部門深切關懷教工們的生活，對疾病、負債、夫妻團聚、進修等方面都給予幫助解決。去年全省所用福利費達三百三十多萬元。

教師患病除享受公費治療待遇外，有些地區在節日裏還購買病人營養藥物，派出代表進行探病慰問。一部分因家屬患病而欠債的也發給補助金。廣州市有關機構還共同組成清理教工欠債委員會，調查教工欠債情況，對無力償還債款的也幫助代還欠債，先後用去十五萬餘元，使教工們很感激，安心、愉快地工作。有四千多對因工作而分離兩地的夫婦，在政府協助下，調派在同一地區工作，使他們夫婦團聚。

教師們的進修學習也有了很大改進。生活也有了很大改進，教工集體活動和學習的場所——「教工之家」已有二十六個縣、市建立起來。教工會組織在假期裏，讓他們到各地參觀旅行，增長知識。一百多個教工俱樂部在假日裏以豐富多采的文娛活動接待教師們。

教工療養所也擴充設備。在秀麗的鼎湖山休養所，最近撥出三萬元擴充設備，一百五十多張木床已調換爲鐵絲彈弓床，每個房間都新添衣櫃，佈置了新的花色床布、毛毯、鐵絲紗窗。

新款秋冬裝式樣三百種

廣州印出專書一冊

【本報廣州十一日專訊】廣州市縫紉專業聯社服裝式樣研究所新設計三百種秋、冬服裝款式，已編印成一本書。——「新款秋冬裝」。初次印出的一千本已經給各地的縫紉行業，搶買一空，現決再版一批供應。

「新款秋冬裝」中女裝有二百種；男裝、童裝各五十種。這些服式是服裝式樣研究所根據羣衆的喜愛，季節變化和吸收蘇聯等各國的新式樣加以研究而設計出來的。

三百種新裝有其特點；女裝來說，衣身斜肩膊（不是墊棉肩）原身出袖，短擺是短身直腰，大衣是鬆身有後浪，另一種短身有腰的短套，是用來套裙或旗袍用的，穿起來美觀大方。男裝中的西裝、夏威夷和各種童裝都各有特色。

廣東僑鄉新聞

恩平

▲恩平縣很多農業生產合作社認爲貫徹照顧華僑勞動的政策，在安排僑戶社員參加勞動的時候，都能夠根據他們有無從事農業勞動的習慣，本人是否願意參加農業勞動等幾方面來決定的；對於在國外謀生，全家們的土地給農業社托管代耕的時候，由農業社給予一定的土地報酬；社轉不高於同級社的耕牛的時候折價，如意把耕牛給農業社的，也給予合理的折價，轉爲由農業社的公有財產。

文昌

▲文昌縣有關部門在供應歸僑、僑眷糧食方面，給予應有的照顧。按人口每月供應口糧三十市斤，不夠的按實際情況補充；對婚喪喜慶而特殊需要的糧食、食油、布料等，也適當予於滿足。

福建今年水產品將有六百廿萬擔

水產工作會議定出計劃

【中國新聞社福州十二日電】今年福建省將生產各種水產品六百二十萬擔，比去年增產二成多。這是最近中共福建省委員會召開的水產工作會議決定的計劃。

這個會議對水產生產潛力作了充分的分析研究，提出適當改革現有漁船漁具，提高捕撈技術，實行多種漁具間作和輪作等增產措施，以及逐步擴大利用沿海現有的五十多萬畝海塘和廣闊的淡水水面，發展鹹淡水養殖。

會議提出要繼續貫徹以海洋捕撈爲主，大力發展貝藻類和鹹淡水養殖，以漁業養漁業，大力支持發展漁業生產的方針。

新聞窗

話說三藏頭骨

達賴最近贈給印度一份

達賴在印度將玄奘頭骨一份贈給了印度政府。

唐三藏玄奘法師（公元五九六年生，六六四年逝世）的頭骨，是在幾處分散供奉着的。

玄奘逝世後，遺體初安葬於陝西長安滻水的東面；六六七年又遷葬於樊州的北面，建塔造寺（即現在陝西長安的興教寺），供奉遺骨。到了北宋初年，玄奘法師的頂骨爲僧人可政帶到南京，建塔供奉。

抗日戰爭前，國內曾有些學者在南京調查埋葬玄奘法師頂骨的所在地，終以未能和佛教界取得聯系，致未發現。實際上，現在南京中華門外的三藏殿右側的隆起處，即玄奘法師的頂骨塔（白塔）塔基。

一九四三年初，盤踞在南京的侵華日軍，爲了修建房屋，竟平毀塔基，掘出了埋葬玄奘法師頂骨的大石函。石函中除一銀質小盒安置頂骨外，還附有金質的小佛像和銅質的香爐、楊合以及宋瓷瓶，唐、宋、元、明的古錢、金銀玉器、寶石、珊瑚等珍物。

日本軍國主義者把玄奘法師的頂骨從地下掘出後，即打碎爲數份，其中一份被劫至日本。現在日本政府外務相重光葵就是當年主持這件事的人。其後，蔣介石集團又把在日本的那一份的其中一部，劫運至台灣）。留在國內的，解放後經中國佛教協會的全力調查，得知留在我國的玄奘法師的頂骨還有五份：一份供在南京玄奘山的塔中；一份供在廣州六榕寺；一份供在成都近慈寺；一份供在天津佛教協會；一份供在北京中國佛教協會——這一份，原建塔供奉於北海公園（地址在現在的北海公園運動場內）。日本投降後，國民黨反動派把塔拆毀，玄奘法師的頂骨乘置在塔基之下，無人過問。直到解放後，始由中國佛教協會從原塔基下取出，供奉在廣濟寺的「舍利閣」內。（見）

天下事

難道言者有罪？

——美國人支持小鮑威爾——

美律師要來華

「鮑威爾夫婦事件」，震驚全世界，也震驚了美國。去年四月，舊金山法庭控告他們犯有所謂「煽動叛亂罪」。十月，美國聯邦法庭命令鮑威爾等在四十五天內提出十五名證人的證詞。現在，洛杉磯律師魏林預定在本月下旬來中國，爲鮑威爾夫婦和其助手朱里安·舒曼找尋證據資料。爲了支持美國一個正直的新聞記者，在中國已有五十人打電報到美國，證明願意出庭作證，其中有李德全、廖承志。美國公正的人士也紛紛聲援小鮑威爾，並且組織了聲援鮑威爾—舒曼委員會。

這裏摘譯美國「民族週刊」最近刊登的支援鮑威爾—舒曼的呼籲書，它代表美國正直輿論對維護人權和正義事業的關心。

二百六十年監禁 十三萬元罰金

呼籲書的題名是：爲了反對朝鮮戰爭，要受二百六十年監禁和十三萬美元的處罰。

呼籲書首先敍述鮑威爾事件的經過說：在一九四五到一九五三年，約翰·鮑威爾繼承他父親在三十七年前創辦的事業，在上海主編「密勒氏評論報」。他有兩個助手：太太雪爾維亞·鮑威爾和朱里安·舒曼。一九五三年，「密勒氏評論報」停刊，他們三人回到美國。從此以後，他們不斷遭受美國政府官員的煩擾，並且受過參院國內安全小組委員會的調查。最後由美國參議員齊納和惠爾勃爾出面，要求司法部將鮑威爾等付諸審訊。西月間，三人被控觸犯了「煽動叛亂」法。這一法案是在第一次世界大戰期內制訂的，其目的爲箝制戰爭期內用文字或言語發表批評。自從它訂立以後，不斷受到確保憲法權利團體的反對，其中主要是美國保護民權協會。

呼籲書論述「密勒氏評論報」的內容說：「密勒氏評論報」如同千百萬美國人一樣的，該報是反對朝鮮戰爭的。它盡力訪求最可靠的新聞報道，誠實地把這些報道刊登出來。它報道了美國政府負有在朝鮮犯了嚴重錯誤，因而使萬數美國人和朝鮮人平白地死亡的責任。它報道了美國在朝鮮使用細菌戰，並撰論加以抨擊。

報道蔣介石貪污也有罪

在被控的十三項罪狀中，十項是控告鮑威爾有意識地使美國的軍事努力受到影響。另兩項不談報道的正確問題了，只是說不管正確與否，刊登這些報道是會妨害軍事行動的。另一項罪名則是「密勒氏評論報」報道說：蔣介石政府是貪污腐化的。鮑威爾等所以被控，是由於他們辦了一個雜誌；在發表意見方面，都刊登在雜誌裏面。這裏沒有洩露軍事秘密問題。雜誌報道的全是一些公衆須要知道的東西，而且這些東西在其他國家裏已經廣泛地傳播開了。

「不許發表你的意見」

呼籲書提出質問：任何美國人如果他反對在世界任何一角派兵作戰，或者表示他不同意某些行動，而此種表示可能被認爲「搗亂軍心」時，難道他就要被控受審麼？鮑威爾等的被控不就是告訴人們：不許發表你的意見，否則二百六十年監禁、十三萬元罰金在等待着你們。

呼籲書最後說：「他們需要你的援助」。這不是要你必須同意他們的意見。這是說，你會同意他們是有發表和堅持他們自己的、從獨立思考中得來的意見的權利的。鮑威爾等相信，這個權利是美國人與生俱來的權利。（林思）

艾克耍獅子　羅泮繪

內幕新聞

孤獨的人

日太子明仁搬上銀幕出了大風波

日皇裕仁的長子名叫明仁，這位皇太子自從「戴冠」以後，是越發的脫離羣衆，對於皇室的生活是怎樣的孤獨，就是寫明仁的生活有個不大不小的諷刺。

日本去年有一本暢銷書，題名「孤獨的人」。日本電影界看上了這本書，日活電影公司決定由西河克己導演，予以銀幕化。劇本一經決定，便由西河克己籌備，首先進行挑選演員工作。

明仁曾在日本學習院大學讀書，西河便經常在學習院門前攝取外景。同時，他還要在芸芸學子之中挑選兩名新人，扮演重要腳色。一個是演明仁的男演員，一個是演明仁可能的未婚妻的女演員。

女演員問題先解決了。一天，西河在學習院大學門前動腦筋，忽然在來往行人之間發現了一位少女，面貌清秀，態度雍容，他馬上前去攀談，一談之下，便馬上決定由她——日本女子大學國文科一年級學生稻垣美穗子（如圖）——主演影片中皇太子的可能的未婚妻。

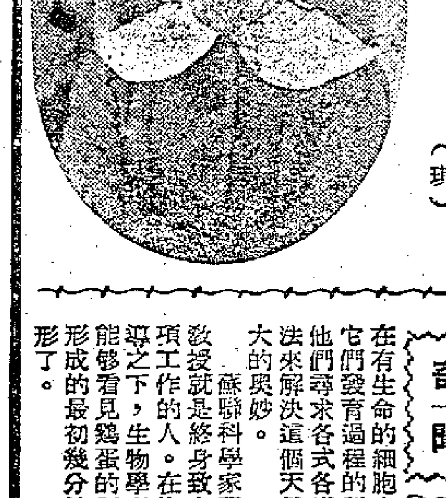

按道理說，明仁早就應該結婚了，但由於皇室限制太多，雖然候選人很多，却始終不能作最後決定。稻垣美穗子儘管不是明仁的實際的未婚妻，即使作了影片中的可能的未婚妻，倒也一樣受日本一般人民的注意。

昨天的電訊說，西河導演又在學習院選拔了九名學生，作爲該片演員，並由三谷良次扮演男主角。由學習院的學生來演學習院的事，本來是件好事，而該校當局竟準備將三谷開除，似乎是大殺風景了。

該校校務長石井太郎在反對開除之舉時說，日本人民對於天皇制度是有權在言論或在行動上加以批評的，這正是一針見血的話！（琪）

上海掃盲成績好 四十萬人開了眼

據上海市掃盲協會副主任陳琳瑚宣佈，上海已有四十六萬文盲擺脫了文盲狀態。目前有七十五萬勞動人民正在識字班學習，加上業餘中小學的四十多萬學員，全市有一百一十五萬餘人參加了業餘學習。

×　×　×

採用針灸治瘧疾奏效的石家莊醫士學校附屬醫院，最近又治療糖尿病和瘧症取得顯著成效。這兩種病都是不好醫治的。糖尿病有一種藥品——胰島素可以治療，但是不能根治。一位五十多歲的病人蔡天才，來院就醫時，身體很瘦弱，皮膚乾得脫皮，全身無力。但是經過兩周多時間的針灸治療，便已痊癒出院。

×　×　×

祖國繽紛

景德鎮瓷廠在生產「貨紋片釉」花瓶時，偶然燒成一種從未見過的彩雲般的花釉。工人們認爲這是窯爐中溫度變化所形成的「窯變」。「窯變」瓷器很珍貴，因爲它不經任何人工雕刻描繪，却維妙維肖地在釉面上呈現出很自然的彩雲。

工人們發現了這一新型彩釉，就細心地鑽研製作和燒成的規律。經過不斷試製試燒，終於將彩雲瓶複製成功。

×　×　×

在四川巫山縣竹賢鄉，滿山遍野生長着一種「遊竹子」。這種竹子只有筆桿那樣粗細，秋天開白花，第二年五月間生出像高粱一樣的吊穗。每一個吊穗結着五十來顆大麥一樣的東西，當地農民稱爲「竹米」。這種「竹米」可以用來做成飯、糕和湯元等。

×　×　×

江西廬山著名的古代古迹大林寺，已由政府出資修建。

大林寺已有千六百餘年歷史，是牯嶺附近三大古寺（黃龍寺、天池寺、大林寺）之一，四時遊人不絕。人民政府繼修繕好白鹿洞書院、黃龍寺之後，最近又撥出巨款修建大林寺。現在大林寺已煥然一新。

竹子生竹米

針灸治糖尿

科學奇聞

蛋裏孵化奧妙 蘇聯拍成電影

長時期以來，科學家們企圖在有生命的細胞中發現它們發育過程的秘密。他們尋求各式各樣的方法來解決這個天然的最大的奧妙。

蘇聯科學家蘇洛金教授就是終身致力於這項工作的人。在他的指導之下，生物學家們已能夠看見鷄蛋的胚胎在形成的最初幾分鐘的情形了。

在進行研究的時候，在蛋殼上相對地開了兩個小窗。一個窗——包括一種照明的設備——一枝發光的玻璃針——插入其中一。在另外一個小窗內，則利用顯微鏡來觀看。於是，一幅特別的圖畫展開在科學家們的眼前。

當那鷄蛋加熱至華氏表九八·六度之後幾分鐘，胚胎活動了。心臟和血管的外形已逐漸顯著了。那不夠四厘的心臟有了活力，有節奏地跳動着，把最初的血液微粒送往那些在形成中的血管。

這個不尋常的實驗現在已拍成電影。可是生物學家們並不就此罷休。還要做一個更大膽的實驗——把有生命的胚胎從蛋中抽出來，放在顯微鏡下觀察它的變化。從前的胚胎學家研究生機體的發育只能在「屍體」上工作，而蘇洛金教授和他的同事們則可在活動的情況下進行研究。（元丁）

艾登自找苦吃

（原載英國工人日報）

港府暴亂報告書公佈後
工聯理事會發表意見
要求港府賠償撫卹緝辦元兇平公憤
應正視事實負起責任弭危機於未發

【本報訊】港九工會聯合會昨晚舉行理事會議，就香港政府最近發表的「九龍暴動事件報告書」發表意見。

賠償撫卹應速實行

該會理事在會上一致申明：今天在暴亂中死難工人同胞的冤魂未雪，全港工人仍然堅決要求港府迅速緝拿懲辦元兇，以平衆憤。並要求港府採取積極有效措施，防止暴亂事件重演，以及確保全港工人居民的和平生活。他們並認爲港府當局應迅速切實予受害者以賠償。對此次暴亂受害的工廠、商店、學校、片場、住宅及工會會所與工人福利機構的損失，應負責予以賠償；對死亡工人、居民應負責予撫卹，使死者的家屬今後生活能得到合理的解決。

居民要求合理善後

理事們在發言中指出：報告書認爲這次暴亂地區遼闊，情況嚴重。香港政府的發言人表示：對於由暴動所引起的傷害（包括因傷斃命者）、損失、被竊及財產被破壞之賠償要求加以考慮。理事們認爲這是必要的，合理善後是全港居民的普遍要求，工聯會曾多次提出了這樣的意見。香港當局如果能夠採取積極的合理善後辦法是值得重視的。

國民黨特務策劃的

理事們也指出，報告書對於國民黨特務分子有組織、有計劃、有預謀地製造這次暴亂事件，多少還接觸到一些事實。如指出在暴亂事件中居於顯著地位的十四K黨，是國民黨半官方政治性的地下組織；如指出有好些參加暴亂的是「國民黨的信仰者」、「同情國民黨人士」；如證實了在暴動進行時由持大面國民黨旗之人領導，與哨聲響相呼應，並用白色腕帶以資識別；在暴動之前，荃灣地區的「右翼工人」已集會多次，「十日晚上，並非工人但包括國民黨黨員，在華興學校召開特別會議」等等。理事們認爲，就根據報告書中所列舉的這些事實，也足以看到：九龍和荃灣暴動事件是由國民黨特務分子所製造的大規模的暴行。

不應爲特務兇手脫罪

在九龍暴亂中受害的工會代表在討論到這一點的時候，他們嚴正地指出：報告書竟把九龍暴亂事件說成是「並無任何證供足以謂之事先有預謀」。理事們說：許多的事實證明國民黨特務分子是怎樣周密地計劃這個事件。光明日報的通訊中，就曾經指出了不少的具體人物、地點和活動。而本港居民也在報章上指述了特務兇手佈置計劃的情形。同時如生面人在暴徒中的出現，神秘汽車的來往指揮，暴徒的有「策略」性的行動等等，都難以用「無預謀」來解釋。就是在報告書中述及的「此等黨黨傾向國民黨，因其中具有政治淵源者，其中多數黨黨係同情國民黨者」、「似有國民黨之信仰者與三合會黨徒連結，以清算舊賬」和多處出現的「暴動者」，豈不是都指明暴亂是與國民黨特務有關嗎？但是這些論述卻和報告書所作出的結論相矛盾。理事們認爲：報告書一方面承認了事實，但另一方面又拒絕了根據事實所應作出的結論，這樣不但離開了它自己所指出的事實，而且在客觀上爲國民黨特務兇手開脫了罪名，使全港工人居民深感不滿。

應該弭危機於未發

對於港督呈殖民地大臣中提到「同時類似十月所爆發之事件，其危險仍常存在」這一估計，理事們指出：香港政府不但有責任在事件發生之時有效地保護居民生命財產的安全，而且更重要的是必須弭危機於未發。容許「危險仍常存在」才眞正是十分危險的事情，同時也不是向居民安全與利益負責的態度。理事們認爲要消除這種危機，關鍵是把製造暴亂的禍首元兇依法緝拿懲辦，採取有效的治安措施，而不能單憑所謂「加緊戒備」。目前暴亂事件的元兇禍首仍然逍遙法外，而報告書中對消除危機又未表示積極負責的態度，只能造成全港工人同胞長期感受到威脅而不安，對社會的安定極爲有害。理事們對此一致深表遺憾。

特務已成居民公敵

理事們指出：國民黨特務製造的九龍暴亂和荃灣血案，曾經破壞了港九居民的和平生活環境，造成了居民生命財產的嚴重損失。殺人、放火、姦淫、搶掠都是這些國民黨特務分子搞的。事實證明國民黨特務就是九龍暴亂事件的主謀和殺人犯，是港九和平居民的公敵。所謂「左翼」、「右翼」的說法，是別有用心的，企圖模糊事件的眞相。理事們認爲在港府的報告書中竟然採取了這一個不符事實的有害說法，適足以引導到錯誤的結論，造成不良的影響；而事實上也有損於公正合理的態度。

駭人聽聞命案
十二齡童吊頸慘死
當裁縫店學徒僅三月
平時操勞勤懇不時向人訴苦

姜成葵

【本報訊】石塘咀山道十二號地下，昨晚九時發生一宗離奇命案，一個年僅十二歲的男童，在沖涼房內吊頸自殺，被人發覺時已經返魂無術。

發生命案的地點在廣州酒家右鄰，樓下開設有兩家成衣店，左面的一家振記服裝店，右面的一家鴻安號。兩家成衣店均在前座闢作工場，工場背後的天井則用鐵皮、帆布蓋作休息室；再內進便是廚房，廚房左面便是沖涼房。兩店員工共約七、八人，室內陳設簡陋，店舖門前設有兩個玻璃窗櫥。

死者姜成葵，十二歲，寶安人，是振記服裝店的學徒，他的哥哥姜成榮（廿三歲），也在該店當裁縫師傅。他們的父母和兩個弟弟都居住在長洲大街×號。

振記服裝店在上址開設了七、八年，東主名沈禎祥，四十七歲，浙江人。死者的哥哥姜成榮，過去也是在該號當學徒的，原定三年，滿師後即可升任師傅的，他滿師後很久，至去年七月間才獲升任。姜成榮提升爲裁縫師後，該店便急須找一個學徒補缺，姜成榮於是在去年十月間，介紹他的弟弟姜成葵來店工作。

據該店中人說，姜成葵年紀雖小，工作非常勤懇，他在店中每天除了買餸、煮飯、洗衣及清理店務外，得閒便跟各師傅學習成衣技術。店中人對他都非常好感，附近坊衆也讚他爲人誠懇，聰明能幹，大家都很喜愛他。但有些熟識姜成葵的街坊說，他到成衣店工作以來，每天工作都很繁忙，兩隻小手都做到皮開肉綻。姜成葵也常常向稔熟的街坊訴苦。

昨天下午，店中人吃過晚飯後，各人都忙着工作。詎至八時許，該店東主沈某從外返抵店中，不見姜成葵在店裏，即着他的哥哥到處尋覓，結果發覺姜成葵吊在沖涼房內，將他救下來時，經已氣絕多時。當時死者頸部懸在一條水喉鐵上的一個繩圈裏，身旁還有一張染有血跡的木櫈。當時死者身穿灰色夾布衫褲，赤足，頸部和足踝都染有血跡。

警方接報後，即派出大批探員到場查究，並在現場中檢去一張染有血跡的木櫈和一條水喉鐵，鐵條上還緊着一個染有血跡的繩圈以及一把菜刀。事後該店東主沈某和死者的哥哥均被警方傳訊。

尖沙咀客車出軌 火車兩班被阻延

【本報訊】尖沙咀火車站附近，昨有一列客卡脫軌，當時幸無乘客，事後由工程人員進行搶修。由尖沙咀站開出之第十六及第十八次兩班車，被阻遲半小時始開行。

搜書院男女主角（工人業餘劇團演出的勞校義演節目）（本報攝）

勞校義演圓滿閉幕
搜書院獲熱烈歡迎
戲院響徹鼓掌聲觀衆紛致好評

【本報訊】擴建勞校籌款義演昨晚圓滿結束。香港工人業餘劇團演出的「搜書院」受到了觀衆的熱烈歡迎。

昨天開演前，勞教會主任麥達德作簡短致詞，他向觀衆致謝，感謝他們對勞校籌款的支持。隨後由勞校學生合唱「我地勞校好地方！」「小樹快快長大吧！」「中國是個好地方！」歌聲嘹亮，給人以清新的感覺。特別是那個小指揮員，姿態非常可愛。台下有些老太太說：「要是我有這樣一個孫女兒就好了。」引得周圍的人哈哈笑。合唱之後，四個勞校學生還表演了劍舞。

鑼鼓聲中，「搜書院」正式上演。這是一齣經過改編的瓊劇（海南地方戲），內容通過鎮台府丫環翠蓮的遭遇，揭露了封建時代的悲慘現實，表達了人民爭取自由的堅定意志，替被壓迫者伸冤吐氣。其中穿插着丫環翠蓮和書生張逸民的戀愛故事，悱惻纏綿，動人肺腑。

工人業餘劇團勝任地演好這齣戲。從滿戲院的掌聲中可以看出觀衆是感到滿意的。第一幕「失拳」和第二幕的「題詞」、「拷婢」、「柴房」等幾場演出時，台下有許多婦女在拭眼淚，深深地同情翠蓮的遭遇。

劇情發展到第五幕「搜院」和第二幕「放女」，進入了高潮。這兩幕集中刻劃了謝寶老師的剛正不阿的形象，宣揚謝寶老師和其他劇中正面人物的智慧和勇敢，相對地顯現出鎮台等人的橫暴和愚蠢。這當兒，滿戲院只聞笑聲和熱烈的掌聲。

昨日日夜兩場，有許此蝦、陳君葆等衆多的工商界和文化界的人士前往觀劇。他們都對該劇演出，紛致好評。

歷盡滄桑慘遭遺棄
生活無着舞孃服毒
因家貧下海與一五旬老翁同居
生兒育女後被迫下堂精神恍惚

·李秋華·

【本報訊】一個歷盡滄桑的舞女，因爲遇人不淑，又逢舞業冷淡，昨天下午四時閉門服滴露自殺。幸蒙姊妹輩及時發覺，把她送往醫院救治，經洗胃後，昨晚深夜已能自行返家。

這個可憐的舞女名叫李秋華，二十六歲，最近受僱於灣仔軒尼詩道嶺富舞廳。她與兩個火山姊妹同在附近租一間房居住，每月要負擔五十元租金。據說李秋華昨天就是在寓所服毒的。記者昨晚到上址訪問時，見李秋華神情頹喪，口中喃喃自語說：「我死咗，我唔過得今晚咯！」又說：「我又記住兩個仔呀！」其他問題，因精神恍惚，不能詳細作答。後來轉詢其姊妹，聽到這麼一個淒涼的故事：

原來李秋華眞名叫陳×貞，六年前因家境清貧，下海伴舞。不久就在舞場中認識一個年近五旬的男子，此人自稱妻子亡故，一心向她追求。李秋華少不更事，被人客的甜言蜜語說服，這一年便與該男子同居，後來才知道其妻實未死，兒子的年齡比她還大，李秋華的地位等於做了姨太太。這還不打緊，她在產下一女、一男之後，那男子對她的「愛」也越來越淡薄了。

李秋華受到接二連三的刺激，精神開始恍惚，時發時止。去年那男子失業，一家生活靠其長子維持，李的地位更一落千丈。終而被迫出走，條件是長女交與那男子，幼子（出世不久）由她帶去。

李秋華走投無路，再入火山，兒子暫寄於親戚處養育。惟李年來受盡折磨，青春消逝了，復因刺激太甚，神經失常了，舞業大不如昔，往往顧得房租，顧不得兒子的養育費，而本人也兩餐難繼。代養嬰兒的戚屬不時向她討錢，她爲了躲避，寧願不見最親愛的兒子，但心中總忘不了他，也忘不了長女兒。

據說李秋華前天到過那男子家一次，不知談論些什麼。昨天上午有人聽到她自言自語說：「我搵張刀殺死佢！」以後沒有上班。下午四時，她躲在寓所的房內閉門服毒，因失手打碎一個玻璃瓶，被同居發覺，將她送上醫院救治。

天氣　吹清新東風，風勢有時強勁，密雲，間有毛毛雨。

？大廈動工 樓高十二層
共兩幢名銅鑼灣及唐寧
濱海近公園可以分層買

【本報訊】籌備興建之「？大廈」，現已探悉定名爲銅鑼灣大廈（CAUSEWAY BAY MANSION）及唐寧大廈（TOWNING MANSION），且已開始動工及分層出售，並訂有分期付款辦法。經售處爲香港巨商錦興置業有限公司。

據悉該兩幢大廈佔地萬餘方呎，年期爲九九九年，建築十二層新式洋房，每幢共有四十八個單位，每單位佔面積約千餘方呎。設備豪華美化，佈置趣時，並有新型電梯多部，戶戶適用。各宅界限分明，屋內設計周詳，並適於佈置傢俬。查該大廈位於銅鑼灣中心區，建有花園兩個，面向港灣及遊艇會（YACHT CLUB），路口海濱處並有私家遊艇碼頭，可供該處住戶之用。電車、巴士可達路前。附近酒樓戲院林立，右鄰爲域多利公園。（兩大廈外形圖見第五版）

銅鑼灣的？大廈已定名爲
銅鑼灣大厦 CAUSEWAY BAY MANSION
九九九年期
唐寧大厦 TOWNING MANSION
今層出售
分期付款

年期長久　環境優美　交通便利　價錢廉宜
最理想的華麗住宅
請到地盤參觀　保證滿意
經售處：錦興置業有限公司
寫字樓：永吉街九號二樓　電話：22193, 36708.
接洽處：永吉街十號地下　電話：32408, 33204, 37885.
備詳細章程　請向本公司接洽

年宵市場禁售鹵味

【本報訊】在今年的年宵市場中，將不准出售鹵味。據悉：港府有關當局已發出通告，禁止在年宵市場售賣鹵味雜食。

歌聲嘹亮身擺動 猶如小樹浴春風

▲勞校學生歌唱隊昨日給人以非常好的印象：幕開時，一羣穿着工人褲白襯衫的學童，整齊地站成隊形，望看去，幾乎一樣高矮，個個精神奕奕，非常可愛。

▲他們唱「小樹快快長大吧！」歌聲嘹亮，小身體輕輕搖擺，就如微風吹拂，十分傳神。

▲歌詞是這樣的：「晨風輕輕地向我問好，美麗的小鳥在快樂地歌唱。在這可愛的清晨，我爲校園的小樹澆上清水。小樹快快長大，長出茂盛的枝葉吧……」有很好的意境。

▲聽唱歌的人說，「這些小孩好比歌中的小樹，捐輸支持勞校的人好比澆水的園丁，願這些小孩快快長大，開出智慧之花來！」

義演花絮

最是感人搜書院 演員戮力建殊功

▲昨日演「搜書院」的演員可辛苦了，他們的熱情也眞值得欽佩。日場在下午六時十分結束，中間只隔一個多鐘頭，還得吃飯。到七時三十分，他們又出現在舞台上，演得一樣認眞發力。

▲這次正式演出，比彩排時又覺有許多進步。比如說鎮台大人的「霸腔」，就比彩排時有勁得多；張逸民的臉部表情也沒那樣「苦」了。這都是根據觀衆的意見而改進的。

▲台上演得緊張，台下也看得緊張。日場演出時，大堂中座有一位老太太，身子不舒服，當場嘔吐，別人叫她不如暫且外出休息片刻，她不願去，說：「咁好睇戲，唔睇點得，睇少一陣都唔過癮。」

堅道擬擴展路面
北邊屋宇要讓路

【本報訊】據通訊社消息：路面頗爲狹窄的堅道，有若干處如有兩輛三號巴士相遇時，幾乎不能通過。據悉：港府當局對於堅道擴建，已有整個計劃，即背山雙數門牌屋宇如改建時，不必讓路，仍可依原定尺碼興建；惟背海單數門牌屋宇在改建時，就要讓出行人路及馬路九呎。現在改建中者均照此辦法，如最近落成之某號大廈，便讓出行人路及馬路若干呎。

聞某號舊樓適在背海部分，如改建時要讓路，則該樓宇所佔面積不大，若再要讓路，則所餘無幾，因此業主對改建問題刻在彷徨中。

風球仍未落 今下毛毛雨

【本報訊】前天下午五時三十分懸出的強風訊號，直至今晨零時仍未卸下，但海面風勢已趨緩和。天文台預測今天吹清新東風，空曠地方風勢有時強勁。密雲，間有毛毛雨。

新界反對加收電費
鄉議局將於星期五日開會討論
港九各大社團紛紛商談反加價

【本報訊】港九新界各社團、商人對電力公司增加附加費一事咸表反對。新界鄉議局將於本星期五下午一時開會討論這件事。據當地一位鄉紳表示：新界各區的電費每度已超出港九市區價格，若再增加附加費百分之九，使商民實有不勝負擔之苦；且電力公司是公用而專利的事業之一，若單純採用「大漲小回」手法，實影響民生至大，何況電力公司每年所獲溢利動輒數百萬元。希望撤回加費之議。

此外，港九各團體亦相繼提出反對。中華總商會、中華廠商聯合會、九龍總商會、飲食業聯合總商會、香港布廠商會等均分別討論這件事。

馬料水造指標 路局招商承建

【本報訊】香港鐵路局現招商興建馬料水車站之火車到站指標。如欲承投該項工程者，須將保證金一千五百元交庫務司署存貯，方許投標。如發覺對投承此項工程不忠實時，港府當局有權將該一千五百元沒收，承投者須於廿一日中午十二時以前將標投交輔政司署招投工程處。

在澳深夜遊車河 婦人被劏死牛
三輪車夫與劫匪有串謀
搶其女作威脅得手逃逸

【本報訊】澳門消息：一個從香港來澳的婦人，前晚乘三輪車在西灣被人「劏死牛」，損失金飾、現款達三百七十多元。

失主梁惠芳（三十八歲），住香港九龍旺角海旁二二五號地段。前天她和一個四歲女兒來澳準備返鄉，抵澳後旅居火船街五洲酒店二十二號房。是日晚上十時，她與女兒一同僱三輪車遊車河，當行經西灣僻靜處，那三輪車夫突說車輪洩氣，要她下車修理，梁惠芳不虞有詐，便依言下車，這時路旁突閃出兩條大漢，與三輪車夫一起脅迫她拿出錢來，並拖着她的女兒，威脅她說：「你要錢還是要女，如果不拿出錢來，就將你女兒抛下海去。」梁惠芳只得將身上現款二百七十五元、三錢半重金鍊交出，歹徒得手後，那三輪車夫還拔出半邊較剪出來，威嚇不許聲張，又要她回過頭面對海邊，三輪車夫踏遊去。

據悉，警方已拘獲一名疑犯，是個三輪車夫。

經濟廳長羅保退休 澳門各界送紀念册

【本報訊】澳門消息：澳門經濟廳長羅保以年老辭職，市政廳特於前日舉行大會歡送。到會的有澳門醫審、各機關官員、三大社團代表及中西各界人士代表等百餘人。會上並將各界簽名紀念册送給羅保，何賢並將籌募作爲羅保教育基金的十萬元支票交給羅保。

會後，舉行南灣羅保博士街通車禮，是晚各界人士設雞尾酒會招待。澳門經濟廳長一職，由助理廳長雅斐理繼任。

聖約翰救傷隊 十八開大舞會

【本報訊】聖約翰救傷隊一年一度的周年大舞會，已決定於本月十八日在半島酒店舉行。該舞會係屬慈善性質，所得款項全部撥作救傷隊服務用。舞券每位廿五元。

港巴月票 今起轉換

【本報訊】香港巴士下月份普通月票，定今日開始轉換，至十七日止一連四天。轉換地點在統一碼頭油蔴地小輪月票發售處。

原子能醫藥
含有放射性稀有元素鈾
RADIOS 鈾的素
一藥治愈多種疾病
縮短時間·減少痛苦·節省金錢
特效　一切腸胃病，血弱，神經衰弱，各臟器病。
總代理：廣海公司　電話：23886
◀各藥房有售：100片庄及50片庄▶
歡迎垂詢及函索說明書
日本大原RADIOS製藥廠出品

人和悅老酒莊
佛山人和悅老酒莊出品
信譽保證安心飲
大埔道一六六號電話：五七九八六
軒尼詩道四一二電話：七一一七五
南昌街九十六號電話：五六〇四四
上海街二八二號電話：六〇九一四
上海街四三〇號電話：五六四七二

汽車竊賊活躍 兩週報失十輛

偷車手術高明竟用牙籤開車門

去年九龍區單車失竊四百餘輛

【本報訊】警方於最近兩週內，屢接失竊車輛的報告，失竊車輛計有電單車一輛、私家車十輛、單車數十輛。其中十輛私家車失竊的地區，計銅鑼灣一輛、灣仔三輛、深水埗五輛、尖沙咀一輛。

據有車階級人士說：汽車竊賊的偷車技術頗高明，竊賊把車門打開的方法，可能係用「百合匙」或以牙籤挑之。偷車行爲可能有部分是阿飛所爲，因爲阿飛往往將停在路旁的私家車弄到手後，就載着飛女到處遊車河，遊罷，即棄諸路上，溜之大吉。

又兩週前據一個警察幫辦在法庭透露：去年單車失竊的數字，單是九龍就有四百七十九輛。

【本報訊】男子邱偉光，前天在九龍裁判署被控於本月七日在加連威老道偷去陳才的單車。警方爲了繼續偵查，請法官押候三天再審。

鐘錶展覽會 廣邀各國人士參觀

會場有個電鐘位置 參展廠商十七競投

【本報訊】第一屆鐘錶業出品展覽會定下月中旬開幕。展覽場地設在中區新填地原工展會聯合展覽室，下月十五日下午四時舉行開幕儀式，招待嘉賓及記者參觀。以後每天中午十二時至下午九時開放，歡迎各界參觀，不收門券。

鐘錶業出品展覽會是由港九鐘錶業商會主辦的，該會已分函邀請世界各地人士來港參觀，並已得香港移民局允予方便。

展覽會場的攤位裝修工程，將於本月廿一日開始。各攤位承裝商須向該會領取證章後方得開工。

會場左右有一根五十呎高、六呎闊的方柱，原日工展會設有電鐘一個，現已拆去。該會現把該位置開投，參展廠號均可競投，底價二千元，價高者得。投得者可裝上書有該廠名字及牌子的四十八吋電鐘一個。開投時間定本月十七日下午五時半，地點在永樂東街五號三樓該會會所。

鐘錶業商會昨繼續推定展覽會職員：建設部副主任馮冠賓，宣傳部副主任陳文豈，公安部副主任何柏洪，總務部副主任盧思偉、陳偉文，並決定編印展覽會特刊二萬份在會場分派給遊客。

免費種牛痘 今起設新站

【本報訊】港九各區繼續設立種痘站，免收任何費用。本週內各區設站地點如下：（星期一）香港區：（一）大道東二四七號，（二）國泰戲院。九龍區：（一）旺角道及花園街，（二）亞皆老街及花園街。（星期二）香港區：（一）太原街二七號，（二）莊士頓道一三四號。九龍區：（一）太子道及士他令道交界，（二）通菜街一七五號。（星期三）香港區：（一）大道東一九〇號，（二）莊士頓道一一四號。九龍區：（一）旺角道一六號，（二）花園街一二三號。（星期四）香港區：（一）軒鯉詩道八四號，（二）大道東一五六號雲爾樂冰室前。九龍區：（一）通菜街五六號，（二）窩打老道六五號。（星期五）香港區與星期四相同，九龍區（一）亞皆老街八六號，（二）奶路臣街十號。（星期六）香港區：（一）大道東四五號，（二）莊士頓道及軒鯉詩道。九龍區：（一）花園街一六三號，（二）亞皆老街六七號。

在港聘視學員 婆羅乃教育司

【本報訊】英屬婆羅乃政府擬在港聘請一位中文學校視學員。申請人須具有下列條件：具有高等學府教育，要有良好英文程度，有教學經驗或學校行政經驗，薪金由五百六十元至七百二十八元。有意應聘者可直接將申請書寄婆羅乃埠教育司署。

猛撲 糾纏 窮追 女傭肉搏竊賊

結果小偷就擒入獄四月

【本報訊】這是一個女傭擒賊的故事。話說九龍窩打老道九十×號地下有一個女傭，她名鄧丘。本月十一日，她忽見有一個男子爬過園牆跳落花園，東張西望，然後上前將晒衫架上的底衫褲除下。鄧丘見狀大叫「有人偷嘢呀」，隨即跑前撲過去，兩人在地上打滾，將這個男子纏住，經過數分鐘的糾纏，她稍一鬆手，該男子就掙脫爬牆而逃，但她仍然不放過他，出門窮追，結果此男子被鄧丘捉住，交由警察發落。

這個男子名張榮流，五十三歲，無職業與固定住址，次日被解上九龍裁判署判入獄四個月。

雪藏牛羊肉運到 各食品公司有售

【本報訊】聯亨凍肉公司日前從華北運到凍羊肉多批，旋即售罄。現該公司又向內地訂購大宗凍羊肉、牛肉及豬雜，昨由太古船公司「安順」號運抵港，數達百餘噸。該公司爲利便各界人士購食起見，統交由港九各食品公司、南貨號、士多辦館零售。

商討救濟會員 八和今晚開會

並擬購置樓址改選主席

【本報訊】八和會館將於今日下午三時，在彌敦道該館臨時辦事處召開新舊任理事暨同人會議，並歡迎同業參加。該會今日將商討三大事項：㊀購置供奉祖師，㊁年晚應否籌備救濟同人，㊂新舊任值理交接暨互選正副主席。

春節年畫 多采多姿

數百種年畫運港 三聯書店總經銷

【本報訊】新春將到，新到大批年畫上市。從港九到新界，每一個繁盛的地區都出現了販賣年畫的攤檔。遠至元朗、青山、長洲等地區都可以隨時買到鮮艷、吉兆的新年畫。

今年新到的年畫種類增至數百種之多，內容多姿多采，多出自名家手筆。如齊白石的國畫就有花卉、牽牛花、蝦、青蛙、和平鴿、竹雞、山茶、歲朝圖等，大小分對開四屏、對開、三開、四十二開等數種。此外，還可以買到名畫家關山月、蔣兆和、葉淺予、李宗津、張樂平、王漁父、黎雄才、董希文、程十髮、王雪濤及已故名畫家徐悲鴻等作品。此外，還有不少歷史故事畫選自電影部分的，如嚴鳳英等演出的「天仙配」，袁雪芬等演出的「梁山伯祝英台」，小白玉霜演出的「秦香蓮」，梅蘭芳等演出的「洛神」等。至於肥仔年畫，如「十二生肖」、「豐富的收穫」、「雙喜圖」等，都是在傳統的形式增添了新內容，他們或吹喇叭，拿着「幸福美滿」四字的旗子，玩着拖拉機、火車等玩具。而且價錢也很便宜，貴者每張不過一元，平者每張不過五仙。

本港三聯書店總經銷這些新年畫和小畫片，各大小書局、年宵攤位均有批銷零售。

（附圖上爲年畫攤檔，下爲各式年畫——本報攝）

九龍老虎岩 增建徙置廈

【本報訊】九龍老虎岩地方又將興建八幢徙置大廈，建築工程已由昌利建築公司投得，全部工程費爲二百三十七萬三千餘元。

僞造印花案 定今日提審

【本報訊】一宗僞冒印花疑案今日轉解九龍地方法院提訊。本案被告蕭海、蕭案、何卓云、貿文浩。被控三罪：（一）去年十二月十二日在馬頭圍道三一六號僞造一批印花；（二）同日同址藏有一批僞造印花；（三）在上址藏有十五仙的僞印花印模一個及兩個僞印模。

農業展覽會 增設冠軍獎

【本報訊】本屆農展會定本月十九日在元朗官立學校開幕，各項佈置工作已加緊進行中。本屆並增設全場冠軍銀杯獎共十四項，連去年原有的卅一項，共有四十五項之多。據悉，今年特出的產品將爲農業管理處展出的蠔類及其農場展出試養的金山鯽魚。

花枝打落冷宮裏 爲求鮮花合時開

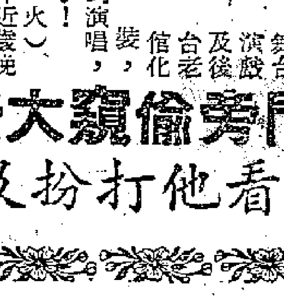

▲爲使鮮花適時始發，不要開得太早，有些栽花之人和花販，常將已經含蕾待放的花枝打落冷宮，在凍房裏放一個短時期然後才讓它順氣候而開。這個冷藏法，有人說是辣手，有人說是撻花，也有人說是惜花。（B仔）

▲太子道某書店在櫥窗內擺排了許多齊白石所畫的年畫，畫面清勁，栩栩如生，吸引路人在門前觀看。（思凡）

▲市面上有種手袋，作全紅色，看起來形如巨型裹蒸粽，又似新年時中藥店把一劑藥用一張大紅紙包紮在一起的大藥包。（王水）

▲兎與狗是絕緣的，元朗某茶樓門前貼着：「兎狗無緣，諸君注意，攜狗勿近，懇希見諒」。原來裏面養有一大羣逗人喜愛的小白兎，星期假日，不少香港客前去購買。（客家仔）

▲九龍東樂戲院演粵劇，有很多街童在該戲院的門簾縫隙中，窺視舞台演戲，及後又能聽到演唱，不亦樂乎！（火）

▲年近歲晚，油漆業生意佳，各大商店和公司，按例粉飾一新，才過舊曆新年。（早言）

門秀偷窺大老倌 看他打扮及登台

從十一層樓墮下 工人空中遇救星

另一人落至九樓受重傷

【本報訊】兩名建築工人，昨晨在十一層高的麗池大廈工作時，突然失足墮樓，幸虧其中一人在空中抓住一根竹棹，有驚無險；另一個墮到九樓受阻，當場重傷，可能不致死亡，被送往醫院留醫中。受傷的工人名叫黃寶玉，二十八歲。脫險的名叫黃炳賢。據說他們都負擔批盪工作，不愼踏斷一條橋板，當場從十一樓墮下，幸然全體工人。

又訊：昨晨有兩男子發生墮樓慘事，一個歐籍人於昨晨一時二十五分，在尖沙咀學士佛台×號二樓墮下重傷。另一人陳發（三十一歲），被警員一×六號發現其於三時二十五分墮下街中，被送醫院救治。

在海邊嬉戲 兩小童墮水

【本報訊】昨日下午三時，有兩個小孩子跌落海，幸被人救起送醫院，經救治後已無礙。出事地點在筲箕灣太古球場海邊。這兩個小孩子是兩兄弟，兄名曾華，八歲；弟叫曾夏新，六歲，住山邊台七×號木屋。據說：他們當時是在海邊玩，你推他撞，一個站不穩，便雙雙跌落海。

大坑街坊福利會 新人定下月就職

昨複選袁少鎏當理事長

【本報訊】大坑街坊福利會昨日複選完竣，新員定期於二月廿四日下午六時在會所舉行就職禮。該會並聘請下列各人爲會長及名譽會長：名譽會長胡陳金枝，會長李惠堂，副會長張吉成、黃天造。名譽會董：李寶椿、李子浩、陳友耀、陳昭、陳其、阮榮祖、馮民德、袁奕梓、黃臣國、黃興、鍾祖來、陳乃強、馮鈞甫、梁鳳岐、鄧北泉、劉邦、鄭榮、鍾晴軒、黎仲醇、馮兆康、馮駿、馬醒、何善衡、劉龍鏘、江民、歐陽子緩、戴天福、周建勳。

昨選出新員名單如下：理事長袁少鎏，副理事長甄子傑、張榮盛，（總務）蔡臨祥、張經康，（財務）張經泰、謝永耀，（學務）戴康、李澤明，（體育）黃震雲、梁瑞鑫，（康樂）梁潤江、冼國斌，（公益）葉達成、陳家泰，（婦女）蔡慧貞、陳楊皓昭，（理事）張仁海、陳芳浦、陳志榮、吳源、黃燮坤、周演浩、陳樹芬、張炳銘、齊發、陳定賢、伍啓眉、鐵紹裘、朱榮華、周慧波、江潤勳、任大任、羅盈緒、彭揚、朱榮甚、林華添、余耀德、胡東海、陳成。

機器老虎 咬斷人指

【本報訊】九龍海壇街某樹膠廠，昨天下午有一個工人在工作中給機器夾斷手指，結果被送醫院留醫。傷者名馮錫，四十歲，住廣東道。

社團動態

九總今商徵求會員 赤柱街坊春節義演

▲九龍總商會定今日下午六時半，在會所禮堂召開本屆首次理監事聯席會議，商討擴大徵求會員工作。

▲赤柱街坊會籌募義校經費，定由農曆新年初一日起演粵劇，一連七天七夜。屆時將由紅伶羅家權、李雲等擔綱。

洋紙商會明開大會

▲德太原堂宗親會今晚八時舉行第二益智座談會，由葉葆強講述「柑橘」。據悉，該會日間將與辦書法比賽等。

兩陽工商聯會遷址

▲香港銀行華員遊樂會刻已開始籌備新春聯歡大會，並成立一個小組委員會負責辦理。

▲香港華南洋紙商會定今日中午十二時，在會所複選各部職員，明日舉行周年會員大會。

▲兩陽工商聯合會已於本月五日遷至彌敦道六七六至六七八號三樓。

潮連同鄉新春團拜 中區選出常務理事

▲新會潮連同鄉會，決定於二月六日（農曆正月初七日）中午十二時在會內禮堂舉行新春同人團拜禮，並定於二月廿四日（正月廿五日）召開全體同人大會，省覽年結，投票選舉第十屆新任理監事，同時舉行同人春節聯歡大會。

▲中區街坊福利會第八屆新理監事複選常務理事廿五名，當選者爲：周有、張榮光、江紹流、戴天福、楊錫甫、邱金城、中華總商會、區少軒、商業通濟公會、萬祥銅鐵號（劉玉翔）、施太平、英華餐室（梁養滿）、葉啓林、孫王麟、九龍餐閣（鄭明）、李志楠、華僑日報、盧元博、祥興建造公司（余松）、徐淡文、陳漢波、余耀堂、中華鞋廠（李志補）、李明鏗、黎雅倫、醴泉酒帘等。

新界鄉議局再開會 大埔商會明天複選

▲新界鄉議局定本月十八日召開常務委員會議，討論有關同港府交涉農田轉屋地問題及蔽請放寬單車載貨限制問題。

▲大埔商會定明日下午七時在該會禮堂複選各部職員，互選正副理監事長。

廣播

中文節目

日間 上午八時：報時；時代曲。八時十四分：天氣報告；八時十五分：每日公衆活動報告；粵語新聞，國、潮語新聞，特別報告。八時四十五分：粵語流行曲。九時：休息。

十一時卅分：粵曲。十二時：報時；京曲：謝太后；徐母罵曹（臥雲居士唱）；烏龍院（羅小寶唱）。潮州曲。十二時卅分：天氣報告；國語教授。十二時五十分：音樂。一時：報時；時代曲。一時卅分：粵、國、潮語新聞，特別報告。二時：休息。

晚上 五時卅分：時代曲。五時四十五分：兒童節目。六時：報時，證券交易所行情報告；粵、國語新聞，特別報告。六時廿分：時代曲。六時卅分：潮、客語新聞，特別報告。六時五十分：音樂。七時：潮州曲。七時十五分：演講。七時卅分：故事演講「七俠五義」。八時：報時；轉播倫敦國語新聞。八時十五分：時代曲。八時卅分：轉播倫敦粵語新聞。八時四十五分：天氣報告；每週時事實錄。九時：特備口琴演奏節目。九時卅分：粵曲。十時：特備京曲節目「武家坡」（曾文正、李元中合唱）。十一時：歐西音樂介紹。十一時卅分：天氣報告，明日節目預告。（完）

英文節目

日間 七時：報時及前奏曲。七時零二分：輕鬆音樂。七時十五分：新聞。七時四十五分：天氣報告。八時：報時及每日公衆活動。八時十分：拉丁美洲音樂。九時：休息。十二時卅分：雙重音演奏。一時：報時及歌曲。一時十五分：新聞。一時卅分：下午音樂會。二時休息。

晚上 五時卅分：教育講座。五時五十五分：股票市場行情。六時：報時。六時卅分：點唱。七時：報時及新聞。七時十五分：音樂。七時四十五分：書評。八時：電影插曲。八時卅分：爵士節目。九時：報時及新聞。九時十五分：英國歌曲。九時卅分：鋼琴小提琴演奏。十時：轉播倫敦電台。十一時：報時。十一時十五分：晚安音樂。（完）

大廈揭曉？
定名爲銅鑼灣大廈及居字
大廈，詳情請看第四版。

太平 璽都 北河 域多利 油麻地 龍城 金星
第五天映
新藝公司出品 神話故事改編
哪咤古代霸王阿飛 不受管教 好勇鬥狠 爲人父母 請看此片
哪咤鬧東海
導演 胡鵬 製片 伍興華 編劇 朱超
關德興 阮兆輝 羅艷娟 石堅 李香琴 李鵬飛
聯合主演

高陞大戲院 日夜二電影
連滿兩天前空巨片 今天第三最後 破例展映
七彩粵片 關公月下釋刁蟬
關德興 鄧碧雲 鳳凰女 陳錦棠 劉克宣
明天放映 七彩局部 月光
不日 花女 鬥法
五點半 海陸登火戰

國泰 新華
昨天又滿 今天請早
五指山下同仇敵愾 海南島上萬衆一心
南島風雲

是抗戰紀錄 是英雄事蹟 是血淚史實 是革命詩篇
主演 上官雲珠
各門預售天票
實地攝製抗日戰事片
國泰即日早場 碧血恩仇萬古情

東方
今天繼續獻映
美高梅前空豪華偉大巨片七彩歌舞
比克頓 侯活基路 變星 主演
飛燕金槍
新印本片上中文 Annie Get Your Gun
別開生面 全部動作 百看不厭
今早 紅運姐妹 紅線女 張活游

百樂門 京華
連日狂滿最後今天聯映
電華出品 超級綜合藝術 最大戰爭片
百戰敢死隊
米奇龍尼 當泰萊 雲地利 穆高 莉麗 拉 四星主演
百樂門 早場粵片 杜十娘怒沉百寶箱 天涯下期孤鳳
京華 早場彩片 草莽游龍 明天正場

大華
今天續映
格力哥柏 蘇珊希活 合演
大衛與王貴妃
今早戰事片 反攻緬甸

金陵 國民 華界 世舞台 好世 新國際
滿 今天映後看看未滿速
新馬仔 鄧碧雲 鄭碧影 周海棠
穆桂英大破天門陣 楊宗保

環球
今天四場選映 票價四毫起碼
派拉公司七彩新綜藝體巨片
沙場烈英傳
明天 華倫王子
後天 國寶天香
今明早場 白蛇傳

景星 都城
今天最後四場獻映
環球公司俠盜動人槍戰巨片 全部特藝七彩
龍虎門邊城 "RAW EDGE"
主演 楊妮第嘉露 羅利卡漢
千里追蹤 爲弟復仇 鐵拳金槍 對抗強梁
明天獻映 火車頭笑史 "LOVE MATCH"

真光
昨狂滿今續映
寶殿神弓
下期 環球彩色片 鐵馬金軍

利舞台 粵劇之宮
利華年
今晚最後 金戈鐵馬擾情關！
明晚新戲 青燈夜雨
明天日場 一笑嫣然
票價一元至三元半

今天兩院聯映
大公電影企業公司出品 輕鬆喜劇
金橋公司發行
導演 羅維

多情河
出場序 劉亮華 陳厚 羅維 吳家驤 蔣光超 張萊萊 馬笑英 張翠英 主演
插曲十二支

紐約 中央 大世界 光明 明聲 皇宮
今天六院仍映
萬能旦后 鄧碧雲 最新傑作
鐵咀雞 水鬼 陸城隍
鄧碧雲 梁無相 梁醒波 周坤玲 黃楚山 周海棠
聯合主演

皇后 平安
今天仍映
河孃淚 Woman of The River
下期 悍匪大決戰

樂聲
連日滿今續映
鐵血柔情 LOVE ME TENDER
片上加印中文字幕

娛樂 · 樂宮
今天最後
深宵兇影 WHILE THE CITY SLEEPS
明天換映 五百年後新世界

豪華 · 快樂
今天繼續獻映
七彩新綜藝體
風流皇帝 KING'S RHAPSODY
下期獻映 無敵神槍手

張恨水新著：
梁山伯與祝英台
•附任選插畫數十幅•
全書一厚冊售二元五角
各大書局均有代售
文宗出版社出版

——印度大使——
使華秘錄
潘尼迦著 · 譚明應譯
前印度駐華大使潘尼迦在十年中曾兩次出使中國，一次到北京，一次到南京。他親眼看到了中國在這十年中的變化，親身參加了許多未經發表的外交活動。在這本書有大量內幕消息，而且都是前所未聞，所未見，內中三分之一曾在報上發表，受到熱烈歡迎，現應各界要求，特出版此本。
每冊定價港幣一元
各大書局均有代售
香港文宗出版社出版

描寫青年魯迅的日本新劇「藤野先生」

在日本仙台醫專留學時的魯迅

日本劇作家霜川遠志編寫的「藤野先生」三幕新劇，上月在大阪歌舞伎座上演。這個劇本描寫的是中國偉大的文學家、革命家魯迅先生在日本仙台醫專留學時，和他的老師藤野那種超越國界的眞摯的師生感情。這次演出，恰巧在魯迅逝世二十周年的時候，人們認爲是很有意義的。

「藤野先生」的劇情大致是這樣：

「在日本北海道一個僻靜的鄉村裏，白髮蒼蒼的藤野先生正在替鄉人注射防疫針，有一位中國文學家不遠千里前來訪問。當這位客人談及中國正在出版『魯迅選集』的時候，藤野先生的腦海裏立刻浮現出他曾經教導過的周樹人——青年時魯迅的容貌。

「一九零四年，魯迅在仙台留學時，日本政府正推行殖民地擴張政策，先後和中國（清朝）、俄國發生戰爭，並獲得了勝利。因此，整個日本都沸騰起來，仙台醫專的日本學生也沒有例外。從戰敗國而來的魯迅，竟被一部分日本學生懷疑是俄國的間諜，遭過激派的學生侮辱和毆打，藤野先生便挺身而出，以魯迅的保護人自居，而魯迅也爲了保持與藤野的師生感情，寧願忍受一時之委曲。但是，魯迅再也不能忍受侮辱的事情終於發生了。有一天，學校在解剖室裏放映戰爭紀錄片，其中有一個鏡頭，描寫一些殘暴的日本軍人把捕捉到的中國人殺頭，四周有很多中國人在微笑地觀看。學生們爲了侮辱魯迅，因而特意哄堂大笑。這時候的魯迅內心感到萬分痛苦，當場放聲痛哭，並當即決定回國。當藤野先生聽到這個消息後，一邊對魯迅說：『你是被這班小子迫回去的！』一邊跑到宿舍裏把他們痛罵一頓，並在自己相片上寫上『惜別』兩字，送給魯迅以爲留念，分別時還和魯迅舉杯對飲餞行。」

霜川遠志編寫這個劇本時，曾參考魯迅先生的署作「朝花夕拾」。至於這次的上演事有湊巧，恰好在魯迅逝世後二十周年，事前作者本人並沒有想到這一點。霜川遠志說：「自前年『阿Q正傳』在日本上演，獲得普遍好評後，就打算着手編寫這樣一個劇本。」主演「藤野先生」的演員村山知義說：「這次的演出，對促進日中兩國人民間的友愛團結具有很大的作用。」

早在十月間，「藤野先生」三幕劇，曾在東京明治座作首次演出，當時扮演藤野的演員是島田正吾，扮演魯迅的是大山克己。由於劇情緊扣人心，獲得觀衆一致好評，認爲是最近日本新劇的佳作。

日本舞台上的魯迅（右，大山克己）和藤野先生（島田正吾）（千千寄自東京）

象棋六人論

謝俠遜

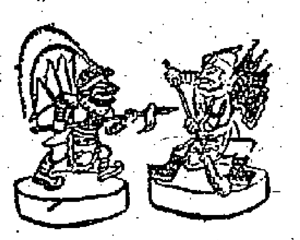

這一次參加全國一九五六年第一屆象棋錦標賽的棋手共三十一人，除南京高源林邀到棄權外，其餘三十位棋手經初賽複賽選拔的結果得決賽權者六人，復經五天十場單循環制總決賽，冠亞季軍與第四五六名次逐一產生，茲將各運動員的棋歷，依我未成熟的意見，分述如下：

廣州楊官璘

廣東東莞人，年三十一歲，舊居香港與李志海互相研究，深入堂奧。初得香港全島冠軍。廣東棋手原有四大天王，首爲黃松軒，次爲李慶全，黃擅長當頭砲，所向披靡，有似少林派的剛性拳術，李擅屛風馬，純用軟性着法如柔性太極拳的打法。一九三〇年，華東華南區際比賽，李徵冠軍。楊參用當地二先進的經驗，寬猛相繼，剛柔並用，故有如此的成就。他於開局、中局、殘局，三個階段都有相當水平，擅長五七砲、五八砲，處處能保持先手。推於迎兵的開局，稍爲疏忽，幾被杭州劉憶慈打入球門。一九五一年偕陳松順來滬，與華東選手友誼賽得冠軍。同年與四省冠軍董文淵對奕尚有餘着，以後五二年、五三年、五四年，三度來滬與各名手交流，藝益精進，着法更加細膩。惟體力稍遜，不能作長時期的持久戰。對於哈爾濱王嘉良決賽的一局，切望求和，竟致敗衂，這次冠軍的寶座亦險發生動搖，亦棋壇的趣聞。

哈爾濱王嘉良

廿四歲，技術工人。原籍山東黃縣，四歲從乃父移住哈爾濱，十歲學象棋，十六歲在哈爾濱無敵手，十八歲得遼寧先進名手趙文宣授讓先二十局，藝益精進，到京時嘗由北京名手謝小然指導，故能於短時間得有絕大的收穫。謝曾上年赴滬與楊官璘一較身手，不分勝負，一時有南楊北謝之稱，王最信仰謝的棋術，而體力又強，故此次得有驚人的戰績。着法剛多柔少，開局較中局爲優，殘局因棋齡關係，未臻佳良，但不難見百尺竿頭蒸蒸日上。走法喜攻殺，鋒銳無比。

杭州劉憶慈

年四十歲，當煤業。少與董文淵對奕最多，於進退攻守的要訣，別有見地。杭垣「喜雨台棋社」舊有已故名手關春林、張觀雲等培養新生力量，劉亦從小在這處演習，性嗜酒，體質強，惟求勝心急，下子甚快，往往於下子後深自懊悔，是他的弱點。

武漢李義庭

年十九，眇右目，爲少從湖北名手羅天揚學習，別有心得。一九五三年，羅挈來滬與各名手交流棋藝，進而專研新屛風馬對當頭砲種種關鍵，一如剝繭抽絲，頗有特殊方法。一時有「小神童」之稱。奕法攻勢甚猛，一得先手，不易使對方穫有反攻的機會，這是青年棋手中最有希望的一人。

北京侯玉山

四十五歲，長於殘局，開局稍遜。一九五四年到滬與楊官璘作十局友誼賽，楊費盡氣力，僅勝他一局。走棋時思想稍遲鈍，下子較慢，中局棋步非常老練，如急急向他進攻，反易爲所乘。

上海何順安

年三十四歲，少從上海五虎將之一孟張飛李武尙學習。思想敏捷，着法凶悍，擅長五七砲，五六砲，五八砲開局。現經各方鑽研，這種局法容易就和，所以這次出賽，竟和多勝少。

餘如瀋陽薛家語，天津薛占金，重慶劉劍青，長春趙鎮寰，西安王羽屛，旅大李小村，蘭州魏長林，南寧周壽階等棋術，均有相當的造詣。

大公園

何老大

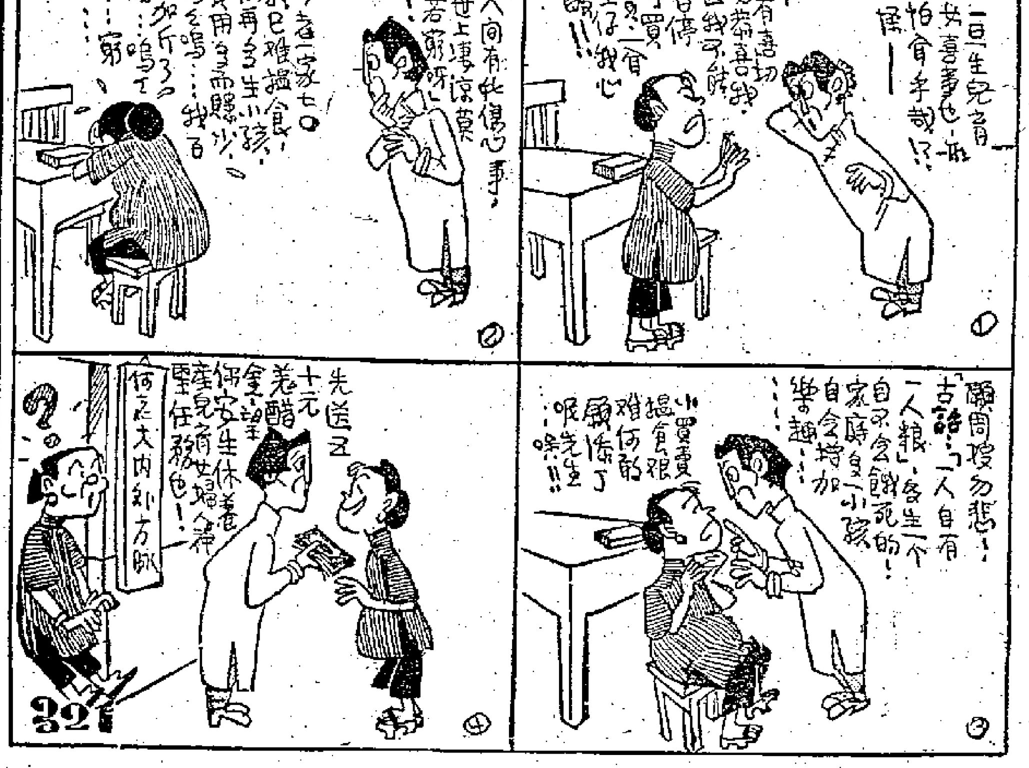

不僅贈診　反為送錢

影談

河孃淚（Woman of The River）

潘君儀

在一些地方我覺得「河孃淚」很像一張香港製的國語片或者粵語片。一個女子愛上了一個薄倖的青年，就失去了所有的希望，後來又把希望重新收集起來放在小兒子身上，但小兒子終於又淹死了。這是一個不小的悲劇，而那種含羞忍辱毀勇生存的心情，我想是東方人特別能了解的。

「女子與其嫁一個自己愛的人，不如嫁一個愛自己的人。」這是一句阿拉伯諺語。蘇菲亞羅蘭正是介於這種抉擇中的女子。在警界服務的中年人辛蒂很關心她，很愛護她，但她對這個人並無情意，而和青年志奴相識不久之後，她就忍不住墮進情網了。蘇菲亞羅蘭在片中的遭遇可以分爲兩段。前一段是少女時期，她是工廠中的女工人，活潑鮮艷，除了一個要好的女朋友之外，就沒有親人。由結識志奴到發現他並無眞情的時候，劇情才進入後一節。她一方面恨極而跑去警方告發，說情人幹走私營業；一方面跑到別處隱居，想捱過艱苦的日子，把心愛的孩子撫育成人。

如果說這些情節有點像香港的國産片而爲我們熟悉的話，導演卻用了許多新鮮的小節把故事豐富起來。如把腳踏車一直騎到渡河的小船上才下車，刻劃了女主角活潑好強的個性。蘇菲亞羅蘭在舞會中開罪了一個男人，那些壞蛋就用電單車衝進舞池中搗亂。志奴在拯救女主角時，把所騎的電單車故意倒下，兩人一起倒在草地裏。像這些別開生面的地方很多，因此影片顯得相當的有吸引力。

意大利電影近來有了很大的轉變，這已成爲共知的事實了。有思想、有見識的導演都受到壓力，不能再拍。在這方面，我想「河孃淚」是很現實的片子。如果在前幾年，它恐怕不會以目前好的樣子出現。因爲劇中人的悲喜就像是個別的人所造成的，和他們所處的社會無關；而製作者也爲了生意眼着想，常常有意的去表現女主角的風情。換一句話說，處處要迎合英美片觀衆的口味。這些做法都是以前優秀的意大利影片所不取的。

作爲一個女性的故事，本片自然仍有它感人的力量。劇本據說由六個人執筆，結局非常清楚的表明了製作者的態度：志奴從獄中私逃出來，本來要向蘇菲亞羅蘭報復的，但看見兩人的愛情結晶（他們的小兒子）剛剛淹死了，不覺在到墳場的路上重新執起女主角的手。這一個悔罪的場面，或許增强了戲劇性，但却把整個悲劇僅有的一點點社會意義也一筆勾銷。

蘇菲亞羅蘭演了大部分的戲，少女時的活潑，母親時的凝重，都演得使人相信。但她在「人生得意須盡歡」中那短短的一幕似乎更使人難忘。

一些場面的攝影很動人。片頭和結束時的農寶舞音樂，我想有暗示女主角少女時的生活和那一段衝動的愛情的作用。

人物誌

阮玄武餘技作羹湯

容觀

四十年前作袁世凱總統府秘書長的阮斗瞻（忠樞），眞可說是名盛一時，炙手可熱。可是好景不常，項城垮台不久，這位智囊也自一病不起，隨「龍馭」而俱去了。

阮斗瞻的幼弟阮玄武今年六十三歲，他是保定軍官學校六期畢業，和陳誠是先後同學，卻不歸蔣而歸馮。在馮玉祥部下當過旅、師、軍長，馮閻聯合倒蔣時他是二十路軍總指揮兼前敵總指揮。可是他不是舊西北軍的嫡系，在馮玉祥得意時他撈不到省主席一類的肥缺，蔣介石曾要陳誠拉攏他，他又不幹。抗日戰起，他由內地到香港，蔣介石打電報，隨路費要他去重慶，到了重慶，他請求派他眞上前線，蔣只是「好，好」地敷衍，結果只發表了一個月薪五百元的「上將高參」，氣得這位莽張飛只是喝醉了酒衝着和他比較接近的陳誠、張厲生大罵蔣介石。

「上將高參」一直掛名掛到大陸解放，渡江戰役前幾天，他的老同學陳誠忽然一個電報請他去南京，見面一談，原來是要他一同飛台灣。老阮粗中有細，當面口口聲聲答應，背轉身來一溜煙回到上海，從此躲了個不見面。解放後老阮也難免有些膽寒，想不通，關起門來不問外事。誰知你不出門人家會找上門來。政府最近派人來和他談國內外的形勢，又問他是不是願意工作。用老阮自己的話來說：「人家既然看得起俺，將俺當個人物，俺還有不樂意的嗎？」

過去老阮也會嫖、會賭，會抽大煙。可是現在都戒了，就是愛吃點。前些時我去看他，他正買了個大甲魚在自己動手，殺、洗、切，都不要別人幫忙，加料下鍋更是事必躬親。

吃飯時，一個炒什件，一個紅燒牛肉，一大瓦缽清燉甲魚，又是一樣有一樣的味，尤其是那甲魚的裙邊：白、嫩、脆、滑，湯更美得出奇。

「怎麼樣，老弟？別以爲俺只會抓槍桿，廚房裏也還有兩下子！」一邊喝酒，老阮一邊在自我欣賞。我也笑了：「想不到，眞有你的！」老阮將酒杯向桌上重重地一頓，說：「不瞞你說，到如今我就還留下這點毛病，愛吃！可話又說回來了，我現在享受的是我自己勞動所得，吃了也心安。來，乾一杯，這東西冷了不好吃。」

無所不談

電費加價

電費將要加價了，這對每個人都增加了負擔，獨有經常舉行黑燈舞會的⋯⋯

悲劇的原因

甲：你知道梁山伯與祝英台爲什麼不能結婚？

乙：因爲封建制度下不許婚姻自由。

甲：根本不對。

乙：（怒）爲什麼不對？你說得對，我請你飲茶。

甲：好，因爲梁山伯也是女扮男裝的，兩個女人怎麼結婚？

乙：有什麼證據？

甲：大公報爲證。梁山伯不是在元旦嫁了？

一個新聞記者麼？男人怎麼能嫁人？又不是馬光言。

乙：好，算你對。（局得）

拜訪登哥

聞說登哥下台消息，作爲老友的我，不能不問個究竟，連夜搭飛機飛往倫敦去。

「啊！老友記，請坐請坐。」登哥客氣地說。

「好好，別這麼客氣了。」我微笑地回答。

「有什麼要事？深夜來找我。」登哥說。

「外面傳說你辭職，眞的嗎？」我問。

「這個是眞的。你覺得很奇怪吧？其實一些也不奇怪，一個人病了，應該要有充份時間休息，難道我例外嗎？」說完哈哈大笑。

看他精神飽滿，沒一點病徵，使我大爲懷疑，便問：「登哥，你患的是什麼病？」

「嗯，是頭髮有點兒抽筋。」

「原來爲了這個，眞嚇死我了。」說完，我們哈哈大笑。（金清）

西洋漫畫選

寓工作於娛樂

唱江南

除夕前一日，金采風結婚

劉郎

便叨喜酒數金鐘，昨夜江南嫁采風。還比香哥情切切，便隨園長腹隆隆。垂肩長辮雙分艷，入手雲鬟一剪工。猶似三年前見日，象牙高髮與爭紅。

演越劇「盤夫」而馳名國內外的金采風，與越劇導演黃沙，於一九五六年除夕前一日在滬結婚。越劇女演員之稱得上明艷無倫者，金采風實爲第一人。至若台上風情，尤爲劉郎所傾倒，「盤夫」一劇，聽五、六次，曾未厭也。

本詩第三句是說傅全香結婚後，情好彌篤；第四句的園長是說袁雪芬，蓋袁於今年春節結婚後，已得娠，冬季大衣，腰身已做寬三寸矣。（除夕自上海寄）

圖：左新嫁娘金采風，右名小生丁賽君

爲籌組三屆「仙鳳鳴」 白雪仙週身唔得閒

「仙鳳鳴」第三屆的籌備工作，日來已進入密鑼緊鼓階段，爲的是該班已定於春節起在九龍東樂戲院頭台上演，如今尾期已近，正是急景殘年的時候，又怎能不快馬加鞭。

身爲該班班主兼台柱的白雪仙，近來變成了一個忙人。雖然各部門有總的是專門人材，替她策劃一切，可是她似乎對什麼都有興趣，事無大小，總愛參與一份意見。

日昨有某製片家找白雪仙，想邀她主演一部趕在新春期內上映的影片，她婉詞謝絕了，她說：「眞係對唔住啦，我週身唔得閒，有的訂左約而未完成嘅影片如『刁蠻郡主』、『財星高照』、『荔枝記』等我都冇法子撥出時間到片場去，俾人地追到要，又怎可以應承你呢？」

於此，可見白雪仙對第三屆「仙鳳鳴」的籌組工作，是怎樣的重視。

「仙鳳鳴」台柱人選已定，計有任劍輝、白雪仙、梁醒波、靚次伯、任冰兒、蘇少棠、英麗梨、白龍珠、歐偉泉等，頭台新戲是「花田八喜」，取材自水滸傳「小霸王夜醉銷金帳」一節改編，劇情風趣惹笑，是一齣開心喜劇；另外還有改編自元曲的「蝶影紅梨記」，這是一部像「牡丹亭驚夢」那樣具有高度文藝價值的作品。

「河孃淚」「粒粒皆辛苦」姊妹作

山盟

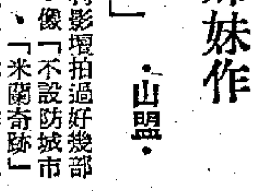

戰後，意大利影壇拍過好幾部撼動世界的巨片，像「不設防城市」、「單車竊賊」、「米蘭奇跡」等，都是曾經膾炙人口的佳作。但意大利第一部賣座片卻是「粒粒皆辛苦」，這部片不但在國外找到不少外匯，而且使人對意大利片的觀感改變。一向拍攝嚴肅片的意大利影壇，在「粒粒皆辛苦」中，把「性感」和「文藝」混合得如「水乳交融」，給後來所謂「性感文藝片」（如「慾海慈航」、「愛情、幻想與麵包」）開啓一條新路。

現在，意大利製片家再三拍了兩部像它的影片，它們是「插秧女郎」（The Rice Girl）和「河孃淚」（Woman Of The River 皇后、平安映）。前者由新進女星伊露莎·瑪婷莉妮（「玉帛干戈」女主角）主演，後者則是意大利新「肉彈」蘇菲亞·羅蘭赴美前拍的新片。跟「粒粒皆辛苦」一樣，它們都是以農村爲背景的影片。「粒粒皆辛苦」以意大利一位村女的遭遇（施雲娜·曼簡奴飾），反映當時剝削民脂民膏炙手可熱的傢伙。片中一部分以園裏的稻田爲背景，穿着短衣窄服的意大利女郎，裸着足踝，就在泥濘的田間工作，一面插秧，一面歌唱，不改其樂。這一背景是農業國家最見不鮮的，難怪「插秧女郎」和「河孃淚」都以它爲題材。

「河孃淚」是意大利名製片家羅蘭斯的出品。此公是施雲娜·曼簡奴的夫婿，目前他擔任製片的電影差不多是佳片的保證了；輿論家一致看重的「戰爭與和平」（托爾斯泰名著改編），就是他的新作；攝製中的「桂河橋之役」（威廉·荷頓、阿歷·堅尼斯、積·鶴堅士）又是他出任製片。「河孃淚」描寫一位工廠女工與一位專幹走私香煙工作的販客相戀的故事。故事輪廓可以用這幾句成語總括：「舞會邂逅，共效于飛，珠胎暗結，飽食遠颺」。後來因爲女的懷恨他的薄倖，向警方告發，男的於是入獄。兩年後，男的越獄出來算賬，這時女主角已選一鰥兒，自己則在寶河上流割芒度日。幾經辛苦，男主角終於找着他的愛人，要求復好，但遭她拒絕。後來他們的結晶品淹死河邊，大家疑心男主角出此毒手。結局是：男的良心發現，投案自首。

這是一部樸素但並不怎樣賣弄性感的寫實片。蘇菲亞·羅蘭在本片還唱了一闋歌，並且大跳森寶舞呢。

時事粵謳

慶賀春節

龍井花

慶賀春節，火車增班。廣深鐵路，往返頻繁。春假回鄉，唔使家人望盼。一年容易，又到年關。齊放百花，非常璀璨。最宜假日，返去旅行。溫暖親情，係要一探。乘時歡聚，又等到拜山。相隔距離，好容易縮短。班次有增冇減。火車站上，唔使等待咁麻煩。

誰先脫手

——撲克遊戲之一

淡水

這是一種以先脫手爲贏的撲克遊戲，參加的人數以四、五人爲最適宜，由一人發牌，每人至少各發五張（若參加遊戲的人數較少時，每人可多發一、二張），把剩下的牌面向下疊放在桌子中央作爲「暗堆」，將第一張翻開放在旁邊作爲「明堆」。遊戲開始，由發牌人第一個換牌：他可以去取進那張明牌，或者去取進「暗堆」中的第一張，然後在自己手中換出一張翻開放在「明堆」上面。以後的第二、第三人根據同一法則換牌。這樣輪流下去，每人在取牌之後，放牌之前，若手中有了下面兩種牌時，就可以把它們攤出在自己面前，再另放一張到「明堆」上去：一種是三張或四張一樣的牌（如三隻7，三隻Q……），另一種是三張以上同花色順次的牌（如♦6、7、8……）。

在每次輪到自己換牌的時候，不但可以攤出手中成套的牌，而且還可以把牌接攤到別人已攤出的牌中去，如已有人攤出三隻K，你就可以把第四隻K放到那三隻K上去，或別人已有♣3 4 5攤出在外邊，你就可以把♣2或♣6接放上去。

當然，你更有權利接放到自己攤出的牌上去。若桌中的「暗堆」取完後還沒有人「脫手」，那麼可以把「明堆」全部翻過來作爲「暗堆」再用。

張瑛自傳

六九　人材濟濟

南洋片場是在北帝街的原址，原日北帝街還有一間大觀片場的，現已蕩然無存，因爲日軍進入香港時，已遭破壞了。

如今看見舊日的場址，眞使我有不堪回首話當年之感，因爲我在「大觀」這個場址認識了名導演歐陽予倩、蔡楚生、司徒慧敏、吳永剛、唐槐秋；名演員有金山、白楊、金燄、王瑩、高占非、姜明、藍馬；名作家有田漢、夏衍、宋之的、于伶等多人。

這一羣知名之士，不只認識，而且追隨他們學習和合作，這是「大觀」的黃金時代，所以人材濟濟。

在和這些人相處之下，我開始懂得戲劇理論，追求文藝思潮，有了這班先進指示，眼界開始大了，所以，對工作重於金錢，尤以拍國防電影爲最關切，如有國防電影開拍，寧可酬值都要爭取。

當時蔡楚生對我期待甚殷，教我學習國語，勸我拍國語片，就在這個時期，學會了國語，跟他們學習一年，眞的勝過讀十年書。

我開始拍國語片並不是以「朱門怨」爲首的，實際在太平洋戰事發生以前，我已拍過兩部了，一部是夏衍編劇蔡楚生導演的「萬世流芳」，另一部也是夏衍編劇，蔡楚生、金山、司徒慧敏集體導演的「中國五十年」。

可惜這兩部影片還未完成，香港便受到砲火的洗禮了。從此我也要和這班先進分道揚鑣，這個損失，眞是不可補償的。今後要和他們這麼多人聚在一起工作，不知要在何時何日了。

所以，在我從上海回來後，看到「大觀」荒涼的舊址，便禁不住想起故人來。

當我在「朱門怨」的拍攝進行中，吳回這個老搭檔到來片場聊天，他談起粵語片在香港的市場很好，反爲有好些國語片的賣座情況都比不上，所以，他鼓勵我再拍粵語片。

我重返影壇的初意，並無所謂拍國語片或粵語片的，因爲我出身是拍粵語片的，人家要我拍國語片我也可以應酬的。

（張瑛）

娛樂

薛覺先的舞台生活

十七、台上被人暗害

演期到了，薛覺先心忙意亂地登台演出。數天過後，幸而也沒有發生意外，便以爲眞的沒事，粵民醫院的籌款戲演過之後，在上海的陳非儂劇團和另一個女班，上座率急劇下降，女班的班主因支持無力遂而「花門」，因此全班人員不僅回廣東的盤川無由籌措，甚至伙食都成了問題。唯一的辦法，又是要去邀請薛覺先參加演出來籌旅費。她們選了十多位代表往見薛覺先，表達她們的請求。薛覺先認爲廣東同鄉會館應有維持的責任，隨就和她們往見唐海安。唐海安說廣東同鄉會館財經情況不好，還是自己想辦法吧！就這樣將責任推得干干淨淨。薛覺先見此光景，知道自己如果不將這個責任擔負起來，那班同業就會流落上海無家可歸，便毅然答應她們的要求，無條件地參加演出兩天，籌措旅費讓她們早日回歸鄉井。

演出地點也是廣東戲院。第一晚演出「秦淮月」，是晚全場滿座。當第一場演完落幕，薛覺先剛由前台轉到後台的一刹那，突然有人從後面用石灰猛力向他面部一擲來，他從頭至腳，混身都沾滿了白灰，後台好像蒙上了一層白的煙幕，當時秩序大亂起來。當晚我也參加演出，我入場的時候，他走在前頭，和我距離只有三公尺遠，身上也沾了不少石灰。在混亂當中，我看見一個短小的黑衣漢子從橫門很快的走出街堂（橫巷）外；我立即衝尾追到橫門口，右腳剛踏出門檻，就聽到幾響槍聲向自己打來，我衝到街堂，半個人影都沒有，連街堂裏的電燈也熄滅了。走回後台，我看見薛覺先已經坐在戲箱面上，呻吟呼痛，原來他的雙目已經給石灰，我馬上請班中的兄弟送他到粵民醫院。我臨時的決定還是要代替他的角色，繼續演下去，因爲剛開場演了一幕就停演，觀衆一定要退票，全班的盤川就成問題了，因此在台前宣布薛覺先因急病不能繼續演出，角色由薛覺明替代，觀衆騷動一下後安靜下來，我在悲憤交加之下，很吃力地完成還晚的任務。

（薛覺明）

「眞樂」新正赴澳登台 昨已簽約陣容攤牌

澳門春節醞釀上演，到昨天又宣佈攤牌了！由眞樂劇團上陣，演出地點是清平戲院，清平係澳門唯一大戲院，當年任劍輝、白雪仙、歐陽儉等領導新聲劇團，曾經獲得賣座上的好紀錄。

擬了牌的眞樂劇團陣容，擁有武生張醒非、文武生何非凡、盧海天、花旦鄭碧影、梁素琴、王嘉麗客串，丑生劉克宣，搭配相當齊整，預算最高票價收六元，由年初一演至初七晚止，據班方主持人說：

「我們在澳演完就散班，不返港再登台公演，不過我們有一個計劃，是決定舊曆二月再起班，在利舞台演出的。」

在澳門演出的戲，亦已選定，一部「司馬相如」、一部「曹子建」，「俏潘安大鬧鳳凰台」，另一部是「夢會洛神」，三部都係輕鬆、香豔、俏皮喜劇，適合於新春演的好戲。

昨天班方與院方已正式簽約收定了，而班方也分發定金給各老倌作實，這是戲行的規矩，老倌收了定金，一切都要遵守不能變化了！

因今年澳門整年未有上演大班，預料這個新班訊的透露，澳門戲迷當會歡迎的。（搖）

影劇圈

▲不如轉行

▲吳楚帆和梅綺在勞教會籌款義演遊藝會上合唱粵曲。演情惆悵，意淒涼，枕冷鴛鴦，「[illegible]……」這是一代伶王薛覺先的首本呢！「楚帆二哥，不如轉行拍歌唱片吧！」一位老友說。

▲吳楚帆睏冷巷

「我這幾晚要睏冷巷！別誤會，這不是太座『驅逐』，這幾天我的房子搞灰水，只好……」吳楚帆說了，又自己解釋一番。

▲好食番薯味

「唐伯虎點秋香」這齣戲，也不知道拍過多少部電影了，到現在，還有人不嫌陳舊，再拍彩色片，聽說這部片將由蘇少棠、鄭碧影及藝壇「三寶」——鄧麗容、李寶瑩、黎民所等一羣青年演員演出。

九個問題答案

㊀首先老大老二過，老大回，再由父過，老二回一次，然後老大老二再過一回，再由老大回，再由母過，老二回再和老大同過。㊁先補一個進去，合二十個，甲佔二分一，得十個，乙佔四分一，是五個，丙佔五分一，是四個，合十九個。㊂[illegible]㊃八個人。㊄一樣是二級。因爲水漲船高呀！㊅不，小明走得多。因二樓只有一層梯，四樓有三層。㊆多三隻。㊇多都不成，因鞋分左右腳，只有拿一對才可以。㊈不是，因爲那時還未有潤年的計法。（是佢）

火柴搭成的算式答案

IIΛX＝XI＋IIIΛ

－XX＝Λ＋ΛX

I＝ΛIX－ΛX

Λ＝ΛI－XI

白門艷

青山

第二章：暖翠樓

「天下的事大不了只是一死，除死之外還有什麼顧慮的呢？」玉京緊緊追問下去。

「有兩種顧慮使他們不能招的，」蘇崑生太息着說：「一種是被人誣拒受賊，招了供後，除了定罪外，還要向你把贓款追出來，贓款動不動就說是幾十萬，既是被誣的，那裏拿得出錢來。錢拿不出，就得押在牢裏，三天五天，提你出來，問你要錢，沒有錢就打，這叫做『比』，板子打在爛肉上，那種滋味如何，不必說了。『比』上三五次，股上的肉便潰爛見骨，牢中又沒有醫藥，任其腐臭生蛆，人呢，只是輾轉呻吟，求死不得，這種惡毒的刑法，提起教人心悸，那被誣陷的人，不招固然被打，招了更加被打得毒，是以無論如何招供不得，此是其一。還有一種是被控大逆不道，招了供除了自己被殺之外，還要合族誅滅，有此重大關係，他就寧可活活被打死，也不肯招了。」

「不招供便可以救他的家人族人嗎？那麼為什麼還有人滿門被抄斬的？」

「那是問官的本事，即使犯人不肯招，也可以用旁人作證，證實他罪大惡極，或者僞造供詞，寫好之後捉着犯人的手簽供，總之，有辦法定讞。檔案送到皇帝面前，皇帝也不會這樣細心來察看供詞上面的簽字的，總定的罪，照內閣已擬好，皇帝只消把硃筆在上面一勾，犯人全家一百幾十口就活不成，就是這樣的寃枉。」

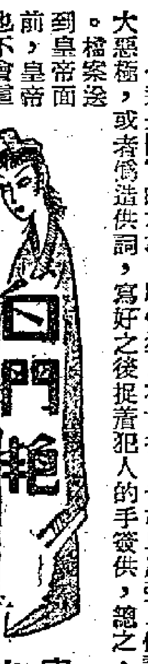

「該死啊！」玉京駭然慨歎着。

「是以我特別提醒你，將來不要隨便嫁那些名士，凡是名士都想做官，做了官便會得罪，得了罪便會牽累家人，你是他的姬妾，就難免被殺被剮，僥倖遇到皇帝大發慈悲，不拿你殺頭，也不免被發配為奴，管教你一世沒有安樂的日子。」蘇崑生說罷不禁緊張得嗆咳起來。玉京連忙給師父倒過一杯熱茶。

「師父，」玉京說，「您愈說愈急了，喝杯茶舒口氣吧，孩兒日後就依您老人家的吩咐，不嫁名士好了。」

卞媽媽這時在樓下收拾已畢，聽得蘇崑生在樓上大聲說話，以為他在說書，忙着上樓來聽，不想崑生剛把話說完，正在喝茶解渴，便笑問道：「蘇老爺剛說着什麼來？」玉京不願意再提到自己日後的婚事，便搶着答道：「沒有什麼，孩兒想請師父改個樓名。」

「哎喲，」卞媽媽說，「要不是你提及時，幾乎把這一樁正事忘了。此樓舊日有個名字叫『玉滴樓』，剛才我想，既然瓊兒的名玉京，這樓名就得改過才好，『滴』字念起來跟『陷』字相近，『玉陷』豈不犯了地名？就請蘇老爺給它另外起個名字吧。」（十三）

紅灯綠酒夜

（三七）佐治似乎很有把握的對莉莉道：「我猜他不會到朋友或親戚家去，一定住在小旅館裏，也許他躲起來，會闖到舞場，夜總會的地方去玩，只要你多注意，一定會發現他。我另外再想其他的辦法去找。」

（三八）第二天，阿四因為抓得五千元巨款，便好像中了小搖彩似的，買了新衣，新鞋，和幾個同伴打扮得花花綠綠。得意洋洋挾持着元生和他們一齊去享樂，狂歡，元生在他們強迫之下，也不由自主的跟着他們。

（三九）阿四好像老大哥似的，率領着三、四個同伴和元生，進入酒家開懷喝飲。直至個個酩酊大醉，阿四還拍着元生的肩，語笑道：「再喝完這一杯酒，我就帶你到一個好玩的地方去，包你喜歡，哈哈哈……」

兇殺

史得

四、新的波折

聽到了電話的鈴聲，我本能地立刻退出房間外面。順手掩上門，看看還沒有人，急忙再跑到起坐室，從起坐室穿到洗手間，欲了一欸，就聽到有人從內面走出來的聲音。我暗叫一聲好險，對着鏡子，整理一下衣服，這才開門走出去。

女用人在客廳的甬道口裏拿了電話對我說：「江先生，胡小姐請你聽電話。」

拿起聽筒，那邊是胡杏珠的聲音，她問我來了多久，向我道歉，然後說：

「我有點事，今天晚上恐怕很晚才能夠回來，你不要等我了，明天早上我到機場找你吧。機票已經買好了？一切都準備妥當了？」

又是到機場去送我！跟上一回沒有兩樣。我告訴她什麼都準備好了。問她還有什麼吩咐？她說：

「沒有什麼了，明天在機場跟你說。今天晚上不要到處跑，早一點睡吧。」

放下電話，我心裏有些不高興。她約我來，等了她半天，她又不回來，是她故弄玄虛呢，還是偶然有事？早知道要明天才把東西交我，也就不必叫我來了。

我打個電話找周醫生，他沒有回家，也不在他慣常去的俱樂部，不知道他跑到那裏去。我只好離開這裏。想走出去的時候，心裏又是一動。我故意再走進洗手間，然後從起坐室出來，再走到後面那一間房前面，我看到門已經關上了。順手扭扭門把，已經下了鎖。奇了，難道內面有了人？再扭一下，仍然鎖着。看看房門下面的門縫，內面卻沒有燈光，我呆呆地看一會。

女用人在甬道內面走出來，看到我便問要什麼。我說沒什麼，我走了，叫她替我關門。她應着，我指着那一個房間問她：

「這是誰住的房間？」

「空的。」女用人說：「沒有人住的。」

這顯然是假話。不用說，這是胡杏珠吩咐她的話。為什麼這樣神秘？這房間裏又住了什麼神秘人物？

走出她的家，我一肚子都是問號。我的走私貨物，胡杏珠的神秘，那房間的住客，老是叫我想不通。我跑到一間酒館去獨酌，聽着喧嚷的爵士樂曲，看着那些喝得半醉的男女的咀臉，心裏越發煩躁起來。未到半夜，我就跑了。

躺在床上，想到明天又是一個神秘而危險的日子，心裏不覺又有點緊張起來。（一〇三）

牧野飛霜

第十三回　冰河洗劍　碧血金戈千古恨　清霜鐵馬一生愁

各部落酋長幾曾見過如此神力，大都瞪目結舌！孟祿得意洋洋，將牛血和酒，在每個酋長之前，放了一盅，朗聲說道：「請盡此盅，共圖大事。」各酋長雖是震駭，却仍端坐不動，孟祿大怒，正想發作，孟曼麗絲忽自旁掩出，笑盈盈的對孟祿說道：「爸爸，你好糊塗，那是該主人的先喝呀！你喝了，女兒再勸伯伯叔叔們喝。」她捧起一盅血酒，在熊熊的野火上一晃，遞給父親。孟祿一飲而盡。將酒盅一擲，哈哈大笑，說道：「麗兒，勸酒！」塔山族的酋長眼噴怒火，瞪了哈薩克的年青酋長呼克濟一眼，哼道：「你愛的好姑娘！」

呼克濟仍是微笑不語，孟祿向他一指，叫道：「呼克濟，你先喝！」呼克濟倏地起立，說道：「孟老酋長，我有兩位客人，想見識滿洲英雄的神技！」天雄縱聲笑道：「好呀，你們這些蠻子，不捱一頓好打，也不心服！」孟祿含嗔說道：「呼克濟，你還是不肯喝酒？」呼克濟笑道：「喝酒有什麼意思？還是看熱鬧之後再喝吧！」天雄早脫下大紅袈裟，跳出場心，大聲叫道：「你那客人何在？」

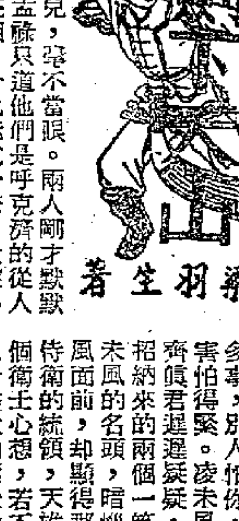

呼克濟微一招手，身邊倏的站起兩人，也不見怎樣作勢，却已到了場心。一人解下遮面的「兜風」，面上有一道刀痕，十分觸目，另一人則是矮小清瘦的老頭兒，雜在人堆之中，毫不惹眼。兩人剛才默默的雜在人堆之中，孟祿只道他們是呼克濟的從人，毫不在意。這一亮相，場中有過半酋長也認得凌未風，齊都驚呼起來。齊眞君面色青白，只有天雄還未見識過凌未風的本領，仍睥睨作態，立掌胸前，大聲叫道：「你就是什麼凌未風嗎？他想和洒家單打獨鬥，還是想兩人齊上？」

凌未風冷冷說道：「我們兩人，想見識你們六個人的本領，看你們有多大本事，敢在這裏飛揚拔扈，稱強道霸？你們若六人齊上，我們就兩人接住，你若一個一個來，就隨你在我們兩人之中，挑一個對手。」齊眞君硬着頭皮道：「你也來呀，你高興挑那一個？」凌未風冷笑道：「你何必在這裏多事，別人怕你，老夫却不怕你。」其實他正是害怕得緊，凌未風冷笑道：「不怕就上來吧！」齊眞君遲遲疑疑，正想脫身之計，有兩個清宮新招納來的衛士，來自江南，尚未知道凌未風的威名，見齊眞君那麼大的名頭，在凌未風面前，却顯得那麼畏縮。這時齊眞君已是清宮侍衛的統領，天雄是新近投來的客卿，兩個衛士心想，若不把這什麼凌未風當場降伏，不但折盡大內衛士的威風，天雄都瞧他們不起！兩人一樣心思，不約而同的飛躍出場，衝過來道：「好，讓我們兄弟先接這場！」凌未風冷冷問道：「你們想選那一個做對手？」（三二）

盜夢記

科學幻想社會小說　智侶

十三、毒性發作

第二天，紹文照常上班，在倉庫門外還看見陳老爹踞坐在一張矮凳旁邊，津津有味地吃着他那一鍋無形狗肉。於是，他帶點憐憫地走了過去，對他說道：

「這種狗肉太古怪，在當官不曾驗出結果來之前，你還是少吃為妙！」

那陳老爹認得紹文的聲音，不覺抬頭笑道：

「馬先生！看你膽小成這個樣子！昨天我已吃了許多，今天還不是跟平常一樣？怕甚麼？」

「唉唉！」紹文知道很難說服他，但却總覺得這些東西不應該多吃，他只得搖搖頭道：

「雖然如此，還是小心一點的好！」

陳老爹這時，却表示大不謂然，他咕嚕着說：

「我已是個快死的盲人了，現成有的是好酒好肉，還小甚麼心？老實說：昨天我留給阿炳的那一鍋，如果不是你們拿去送了給警署，倒夠我快快活活地吃兩天呢！」

紹文覺得這個固執的老頭子難於理喻，也就不再說話，自顧轉上樓梯，回到寫字間辦自己的公去了。埋頭在許多繁複的案卷中工作了兩個多鐘頭，紹文感到有幾分疲倦，便燃起了一枝香煙，斜靠在椅子上休息了一陣。就在這個時候，一位工友過來請他聽電話了。

他跑到電話機旁，拿起了話筒，聽得裏面說話的聲音，正是昨夜那一位警官打來的。

「你就是馬紹文嗎？」警官說：「現在我來通知你，凡是昨天吃過那一鍋狗肉的，統統要到醫院裏去接受預防注射，知道嗎？」

紹文聽了，心下猛地吃了一驚，忙問：

「怎麼樣？那狗肉驗出來有毒嗎？」

「現在還沒有十分清楚，」對方的答案是：「不過，醫官經過了初步檢查，發現鍋裏的東西具有強烈的酸性反應，很難一下子驗出實際的結果來。為慎重起見，醫官吩咐所有吃過這些東西的人，先行注射預防瘋犬病的疫苗，以防生變。」

「好的，」紹文這時稍為放下了一點心事，答道：「我負責通知他們。」

電話掛斷了以後，紹文回到自己的辦公桌旁，一邊暗怪昨日不該貪吃了一口狗肉，以致要捱那注射藥的苦頭，一邊又繼續辦公。到快要下班的時候，却見看倉人陳炳臉青唇白地跑到樓上來，一個勁兒叫道：

「馬先生，不好了！不好了！我的父親瘋了！」

聽雨樓筆談

伯雨

扇雞扇獅

廣府人呼閹割之雞為騸（音扇，亦書作扇），今為簡便，通作扇）雞，然寫慣文言者認為扇乃口頭語，不敢用之。其實扇乃最古之字也。唯古文，皆不可以入混，蒙古人以牡馬之去勢者為騸馬。（五代史作「扇馬」），去雞之勢為閹雞，而不呼為扇雞，禽與獸有別也，而廣府人不分清楚（吾鄉則一律呼曰閹），今日香港之方言文學中，有人製造「𠜎」字以代扇字，扇字反不取。

五代史言郭崇韜深惡閹人，嘗謂魏王繼岌曰：「王登極後，必盡去之（指宦官），即扇馬亦不可騎也。」所謂「正史」亦用扇字，今日寫古文者摒而不用，而寫方言文者製為「𠜎」字，亦可異矣！

西遊記第三十九回獅子精竊佔烏雞國王后，孫行者降妖之後，將殺之。觀世音菩薩不肯，曰：「（牠）點污他不得，他是個扇了的獅子。」八戒開言笑道：「這個妖精眞個是『糖鼻子不吃酒——枉擔其名』了！」佛國中有扇獅，此是作者熟於佛經也。大般若經有一段言割者，容齋隨筆卷二云：「梵言扇搋半擇迦，唐言黃門。其類有五：一曰半擇迦，總名也，有男根而不生子。二曰伊利沙半擇迦，此云妬，謂他行欲即發，不見即無，亦具男根而不生子。三曰扇搋半擇迦，謂本來男根不滿，亦不能生子。四曰博叉半擇迦，謂半月能男，半月不能男。五曰留拏半擇迦，此云割，謂被割刑者。此五種黃門名為人中惡趣受身，處皆丑皆反。」

大蘇

（掛臘鴨記）　吉叔作

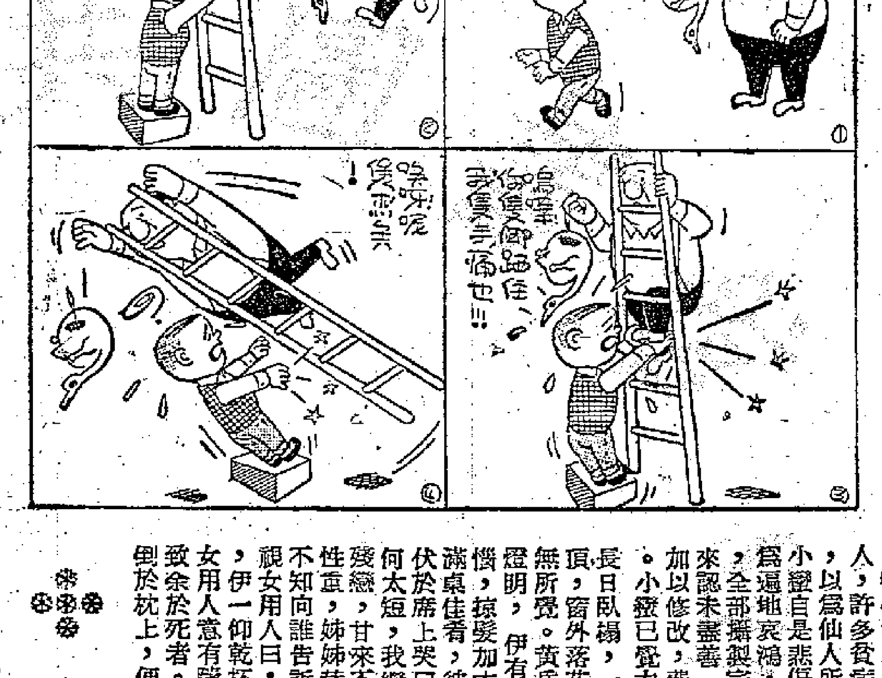

是日也

陸任副經理

信人記

呢幾日，雖然生活舒適，床溫被暖，除左返工時間外，在大家姐間房，儼然主人身份，但精神不無痛苦。我與阿珍，畢竟非正常關係，實在晚晚都慌過，週時無端端驚醒，如此生活，甚難繼續下去。但不繼續也要繼續，浸過個頭，呢匀甚難甩身矣。今日甚想回住家一轉，幾經遲疑，卒之去不成，蓋無牆見老妻也。昨晚阿珍對我詳言身世，原來也是一個可憐人。阿珍個死鬼老豆，即是我個霧水外父，以前是做過官者，三妻四妾，環境甚好，阿珍是原配所出，一粒女，身嬌肉貴，自然識過幾個錢書。後來阿珍老豆，因為一宗貪污案，拉入來封艇，阿珍老豆在獄中，鬱鬱而死。樹倒猢猻散，個班妾侍，一人扒一籮走。不久，阿珍老母亦瓜左。阿珍十六歲便出來捞矣。阿珍亦承認，二十歲個年嫁過人，但此人亦瓜左。阿珍身世係咁多，話簡單又得，話曲折亦得，但風塵淪落，都幾惹人憐也。十幾年來，阿珍在茫茫人海中，見盡不少人，其中年青貌美者，大把水頭者，大有人在，而阿珍不叱斗，偏偏看上我，都咪話唔係緣份也。

我與大家姐住埋，成為公開秘密，紅磨坊上上下下，係人都知。阿珍亦不避諱，昨晚請埋一班姊妹，在大三元開個廳，請食晚飯，即是通知晒的人矣。此事我不知費盡幾多唇舌，求左一百句唔好咁做。但阿珍反問我一句，問到我口啞啞。阿珍曰：「唔想畀人知，即是存心玩我之過。你愛不愛我？」我不能話不愛，先兩晚，我講起與老妻之感情，曾話甚愛阿珍，做人不能三口兩廟者也。呢餐飯，食得甚辛苦，阿珍個班姊妹，一人一句，不知識我定唱我也。好在多數都是熟人，另有幾個未見過者，都是紅磨坊成班女都去，勞大班與肥佬天亦有去，除變皮之外，係阿珍的結拜姊妹也。呢班新識之人，評頭品足，當我新郎哥睇，然後交頭接耳，細聲講大聲笑焉。

今日肥佬天，正式請我在紅磨坊做副經理，非復踩吧溫可比矣。由於阿珍關係，我之爬得咁高，當然是阿珍之力，原來呢間紅磨坊，乃肥佬天與阿珍打本者，勞大班亦不過打工仔而已。前兩日勞大班先至鬧我一輪，今日我陞為副經理，勞大班一百八十度轉變，已結唯恐不及，山水有相逢，有風不可駛盡艃，於此可見也。勞大班靜靜拉我埋一便，低聲曰：「喲，僧叔，我都話你夠眼光，老早知你話要搭我就魚，……」我問是什麼意思。勞大班笑曰：「挑，又來詐傻扮懵矣，慌我分左你啲揸手，幾時使得晒？」大家姐十幾年來都唔怕矣。（五一四）

醉胭脂

靈簫生著

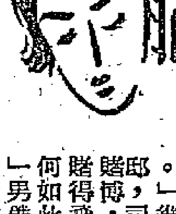

全部財產付爾手

殘燈繼續攝製，劇情發展，石璞從小蠻意見，嘔心吐血所得，自己之享受微薄，盡以扶助他人，許多貧病之人，突然獲得救濟，不知所自來，以為仙人所賜。然辛勞過度，終至病勞而死。小蠻自是悲傷，不久即能壓抑悲懷，沉潛奮發，為遍地哀鴻，盡其人類相扶持之天職。初夏之月，全部攝製完成，先行試映一過。甘來認未盡善，實行將不滿之部份，加以修改，費兩週之期間，始告完善。小蠻已覺力盡筋疲，在宋邸中，長日臥榻，一雙失神之眼睛，仰視屋頂，窗外落花如夢，啼鳥微聞，伊全無所覺。黃昏日暮，月上柳梢，邸中燈明，伊有無比之疲倦，無比之煩惱，掠髮加衣，顫巍巍至樓下餐廳，滿桌佳肴，彼胸襟鬱悶，食不下咽，伏於席上哭曰：「仙哥生何聰穎，命何太短，我繼爾之遺志，只能製成殘戀，甘來不知所蹤，石璞夜夜銀燈，性重，姊姊替彼管家，余伶仃孤苦，不知向誰告訴？」既而徐徐仰首，睇視女用人曰：「以佛蘭地一杯來！」女用人進酒，伊一仰乾杯，痛苦稍消，令女用人再進一杯。女用人意有躊躇，伊曰：「爾但如吾令，酒不足致余於死者。」飲至大醉，女用人扶之上樓，一倒於枕上，便沉沉睡去。初時晚間始飲，其後早午晚以至消夜都飲，整天在醉醺醺之中。其時相如被小青所遏，以財產交其管理，辦理手續，暇往看其妹。伊謂世間至重要者是金錢，財產既為己把持，彼雖不與己婚，已無礙矣。乃欲往探其妹，相如不悅曰：「爾不宜多見伊面，余早經告爾。」小青曰：「我亦往。」相如不得不相信，託爾手，亦相信得過。[illegible]（七四）

小說林

沒有眼淚的人

江碧

一、難辨敵友

不過，再向深處一想，戴安娜慨惜金波身世畸零，而且童稚無依，有心導引他走向正軌，因道：

「我已經打電話問過感化院，他們決定不再收容你，我送你回去也毫無用處。」

「那怎成？」金波的小臉交揉着痛苦和失望的表情，恚忿道：「我在感化院未有犯規，他們怎可以拒絕我？」

「正因為你循規蹈矩，負責人才提前把你釋放出來，希望你好好地從新振作。」

「但是，高山松呢？」

「假如他頑劣不改，他的感化日期不會減少的。」

「我也希望日子長一些？」

「這話怎說？」

「還不是為了高山松嗎？」

「呃，你怎的老是獃頭獃腦？」戴安娜差些兒給他氣壞了，大聲道：「廢話少說，趕快喝完這杯橙汁，我立即送你去徐淑婉家裏，徐老師總會小心照管你的。」

「不，我對媽咪講過寧願行乞也不去找淑婉！」金波堅定地表明態度。

「又是那套腐迂的論調嗎？」戴安娜歪着臉問。

金波捏起小拳頭，不屈不撓道：

「我不曉得什麼叫做腐迂的論調，只決定餓死了也不向淑婉央求援助。」

「你以為淑婉會瞧不起你嗎？」

「不，是我配不起她。」

「你怎會配不起她呢？」

「我……我家裏窮，而且又……又不長進……」

金波語態委婉，戴安娜明白那是一種自卑感的作祟，便笑着說：

「你媽媽講得對，只要你有志氣，沒有人敢欺負你，你更沒有理由自卑自怯的。」

金波不大領悟戴安娜的說法。

戴安娜瞧出他還是那麼固執，薄責道：

「你這小東西忘是莫名其妙：好的看不清楚，壞的苦苦留戀着，忠奸不分，敵友難辨，怎不教人氣結？」

金波聽到這裏，睜大眼不作聲。

戴安娜看到他的天眞在弱，加上了他媽媽瀕危時的哀傷悲痛，內心悠然昇起悲天憫人的念頭，默付這個孩子既不願投靠良善耿直的徐老師，而依照他媽媽的遺言，再進感化院又不適合，她怎樣安置這個苦命的孩子呢？戴安娜托着下巴在沉思。（十三）

服務版

自製藍墨水

我們日常所用的藍黑墨水，主要是用鞣酸、沒食子酸、氯化低鐵製成。鞣酸、沒食子酸和氯化低鐵的水溶液加在一起，就生成鞣酸低鐵和沒食子酸低鐵。這鞣酸低鐵和沒食子酸低鐵是無色的，但當它被寫在紙上時，由於空氣中的氧氣對它進行氧化作用，於是漸漸生成黑色的不溶解的鞣酸鐵和沒食子酸鐵。這樣配成的墨水，基本上已可應用，但由於寫出來的字要等一段時間才能顯出顏色，感到不便，所以須要加入可溶性的藍色顏料，使寫出來的字就是藍色，久後漸變黑色（市上的藍黑墨水，便是這個緣故）。

配製原料如下：

五棓子　20克（約七錢）

氯化低鐵　3克（約一錢）

可溶性藍色顏料　少許

甘油　少許（約2毫升）

鹽酸　數滴

石炭酸（酚）　數滴

共製成　五百毫升（約一市斤）

五棓子在中藥舖可以買到，價錢很便宜。買來後洗淨，搗碎，加入約三百毫升水，煮沸一小時，放冷，用紙濾去不溶物，待用。另把氯化低鐵（西藥店可買到，價錢也不貴）溶於約一百毫升水中，過濾待用。可溶性藍色顏料，顏料店可以買到（用量隨你喜歡，如要初寫出的顏色明顯些，可多加一點），也把它溶解在約一百毫升水中。最後把上面配成的三分溶液依次並在一起，攪拌，加入甘油、鹽酸、石炭酸就得成品。

做成的墨水必須很好加以保管。有些人用過墨水後，往往不把瓶蓋蓋緊，這是很不好的。因為我們配成的墨水的主要成分是鞣酸低鐵和沒食子酸低鐵，它們都是可溶性的。如果不將墨水瓶蓋蓋緊，空氣中的氧就要將它氧化成不溶性的鞣酸鐵和沒食子酸鐵，生出沉澱。我們常可在墨水瓶口的邊緣看到許多沉積物，就是由於用墨水時不留心，讓空氣流到瓶中氧化的結果。（陸）

冬天為何要穿深色衣服

我們的眼睛所看到的東西，是紫、紅、五光十色，非常瑰麗；到了晚上，如果沒有燈光照耀，顏色就都消失了，變成單純的一片漆黑。這說明我們看到的顏色，都是在太陽光或白色的燈光下得到的。那末，為什麼在太陽光和白色的燈光下，東西會變得如此彩色繽紛呢？

大家知道，一塊三稜鏡可以把太陽光分成紅、橙、黃、綠、青、藍、紫等七種顏色，（這是可見的光線，還有一種人類肉眼看不到的紅外線，比如在夏天，你即使撐了陽傘在馬路上，也覺得熱氣逼人，這種熱氣，極大部分來自紅外線。）一樣東西對某種顏色的光起吸收作用，對某種顏色的光起反射作用。比方說，紅的花是因為它反射紅色的光，而把其他顏色的光吸收了；綠的草是因為它反射出綠色的光而吸收了其他的顏色的緣故。因此在我們眼睛中，就成了明顯的紅花綠葉。一般深顏色的衣服都是吸收的光多、反射的光少；而相反的，淺顏色的衣服則是吸收少、而反射多。

物體吸收了光後，光慢慢地就轉變成了熱。因此，在天氣冷的時候，穿深顏色的衣服就比穿淺顏色的要使人感到暖熟。同樣的道理，在夏天穿淺顏色的衣服也就比較涼快些。這些道理當然並不是絕對的，衣服的質料和穿衣的多寡都能在更大的程度上影響涼或暖。（陸）

服務部

徵求　茲徵求抗戰前上海雜誌公司出版鄭川谷編的「實用圖案講話」一冊，割愛者請開列價錢函九龍獅子石道五三號二樓鍾振芳。

招聘　茲擬聘請一位女士為助理員，除供膳宿外，略給薪金，晚上可讀書，合者到士丹頓街二十九號地下面洽。

交換　本人存有共廿七個月大公報（由一九五四年十月至一九五六年十二月）及新晚報共三個月（一九五四年一月、五月及六月）希望與讀友交換文藝小說等書籍。請函香港利園街五十五號蔡先生轉。

簡覆

TSN先生：一、公曆一九一九年四月十四日。二、農曆乙丑年三月十六日。

TL先生：一、單程證也要在深圳輪候，平衡是港方出入境人數平衡，如當日入境人數超過出境人數，超出的人數就不准入境，隔天再要輪候。二、廣州普通住宿食一天約六七元左右。三、廣東人也一樣要輪候。

彩先生：到中國銀行華僑服務部問一問。

李明先生：你的提議已代轉編輯。

什麼是神經衰弱症？

神經衰弱症是一種常見的疾病。患者往往因疲勞乏力，睡眠不佳，頭痛頭昏，記憶減退，性情煩燥，食欲不振和性機能減退等而到醫師處求治，經醫師詳細檢查的結果認為沒有任何器質性疾病，只是神經衰弱症。究竟什麼是神經衰弱症呢？

神經衰弱症患者所表現的症狀是多種多樣的。表現在全身的是易疲勞，清晨即是如此，入晚反而較好。腰背四肢等各處都可酸痛，既怕冷，又怕熱。表現在神經系統的一般為頭痛頭昏和沉重的感覺。睡眠障礙也非常多，有時患者雖很疲倦，亦不能入睡，或睡得不深，多夢易醒。醒之後亦無輕快清爽的感覺。表現在循環系統的有心悸胸悶、心慌氣短、在心前區疼痛和緊壓感。有時心率也可以較快，並感心跳增強。表現在消化系統的為食欲不振，無飢餓感覺，或雖有飢餓感而只進少許飲食便飽脹，大便也不正常，便秘或腹瀉，往往在緊張時，特別是在着急的時候，有時大便、排尿頻繁，是患者最大的痛苦。患者的情緒易波動，常有高度反應性和易激惹性，某些小事可使患者跳起或罵人，發脾氣。因注意分散，不能集中精力，故記憶減退，工作效率很低。

從症狀的發生來講，疾病可分成器質性和機能性兩大類。器質性疾病中，身體器官有組織病理改變。所謂組織疾病，就是在發生症狀以前，就可檢查出有病理改變，這種組織的病理改變，症狀便是在這種病理改變的基礎上發生的，如腦膜炎引起的頭痛、中樞神經梅毒引起的記憶減退和精神失常、甲狀腺性心臟病引起的心悸氣促、心臟冠狀動脈硬化引起的心痛、胃潰瘍引起的食欲不振，腎上腺皮質破壞引起的疲勞乏力和性機能減退等都屬於這一類。但有組織疾病的症狀不一定要有組織病理改變，有些症狀的發生並不由於組織的病理改變而發生，便是神經系統的一種官能性疾病。（丙）

烹飪講座

入廚　蕊侶

「鮮蝦咸水角」

鮮蝦咸水角為著名點心的一款，軟滑的外皮，鮮美而帶有汁的鮮蝦餡，與荔甫芋角的食味又截然不同，同時又可作嚤喱咸水角的外皮用，茲將兩種咸水角的製法一談，先談鮮蝦咸水角的製法。

用料：糯米粉一斤，鮮蝦肉五兩，肉五兩，菜甫一兩，即成蝦米、白乾、韮王五錢，冬菇六、七錢，生葱數條。

製法：先將糯米粉十二兩，用凍水開軟，放入蒸籠裏蒸熟，攪溶後，加入豬油二兩，白糖一兩攪勻，但不可太硬，以軟者為佳，否則角皮炸起來就硬身，所餘的生糯米粉亦加埋攪勻，至於餡的製造過程，蓋蝦肉均以軟滑者為佳，先上述為造皮的，用布吸乾水份，切成小粒，鮮蝦洗淨，菜甫亦然，韮王則切成半寸長，豬肉多孫，少許生粉撈勻，燒紅鑊，放下生油四、五錢，爆香，菜甫、冬菇一同落，下味精、豬肉、鮮蝦，以生抽、老抽、古月粉、白糖調味，注入清水三、四兩，以生粉打芡，放下韮王撈勻即可製角，將角逐隻放下，再炸三分鐘，待炸至外皮稍呈硬身時才可將鑊離火位，如火太猛，則不用將鑊拉回，如用柴爐，不是太猛的。

關於嚤喱咸水角的製法一如上述，只用料方面稍異，蓋嚤喱角只需豬肉粒、洋葱粒、燒紅鑊，先將豬肉用少許生粉撈勻，同爆香，放下嚤喱、洋葱，淡奶少許，以生粉打芡，即可造角。

達賴班禪在印度

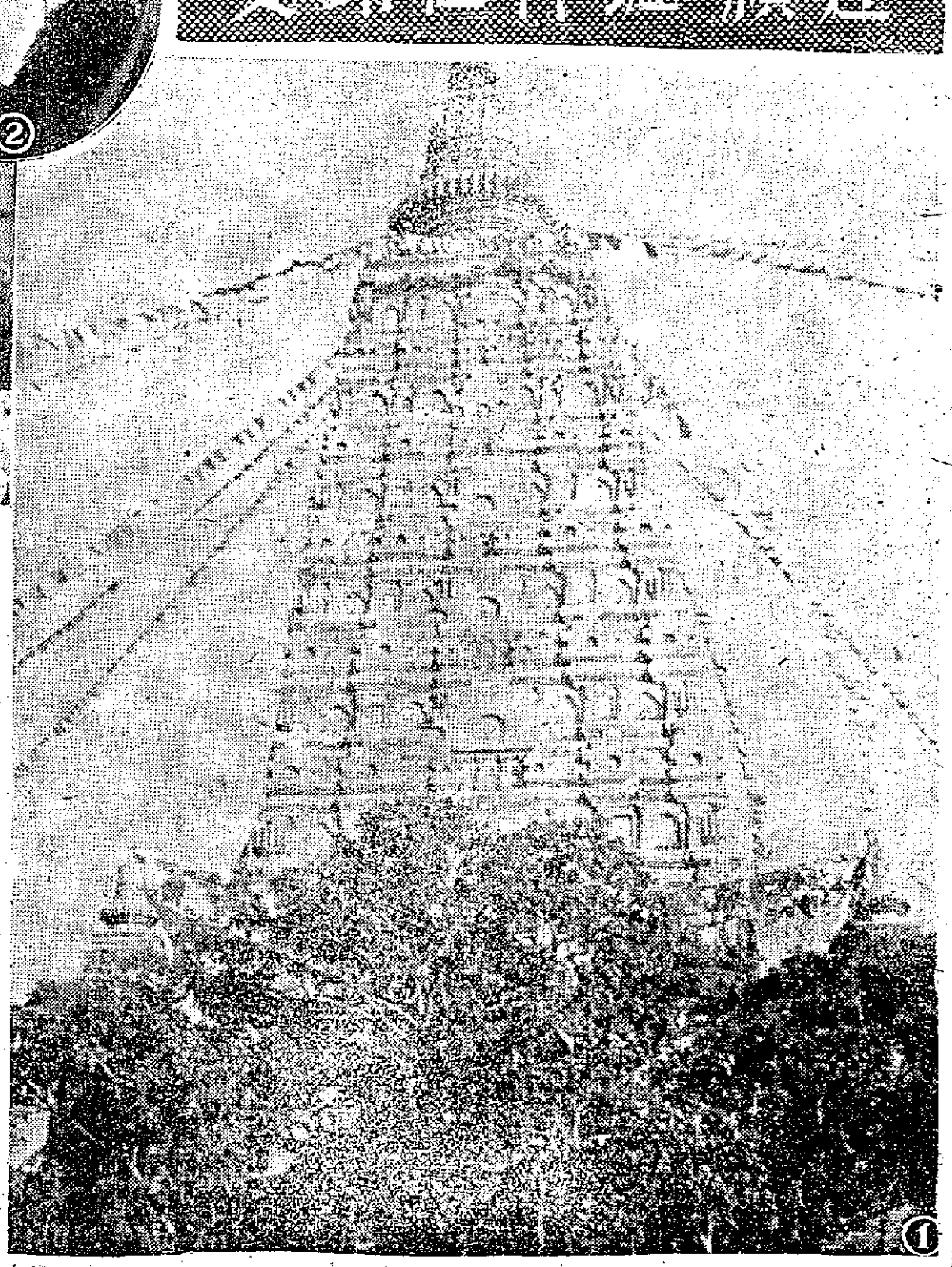

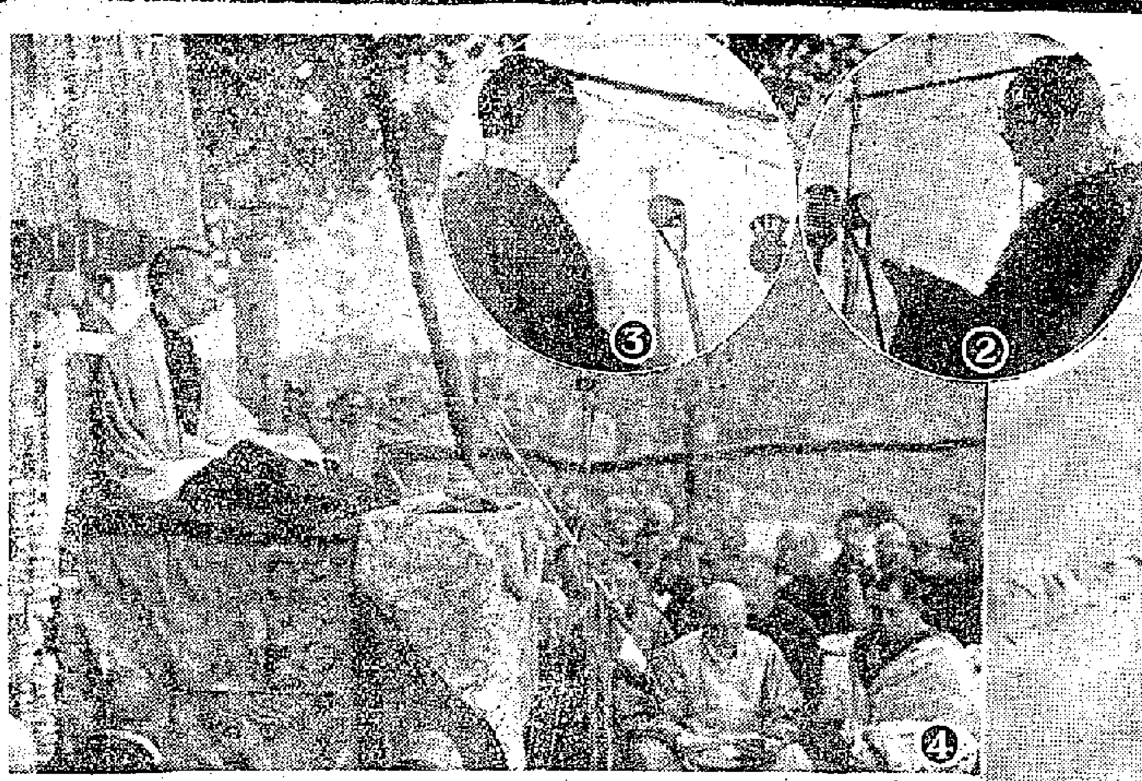

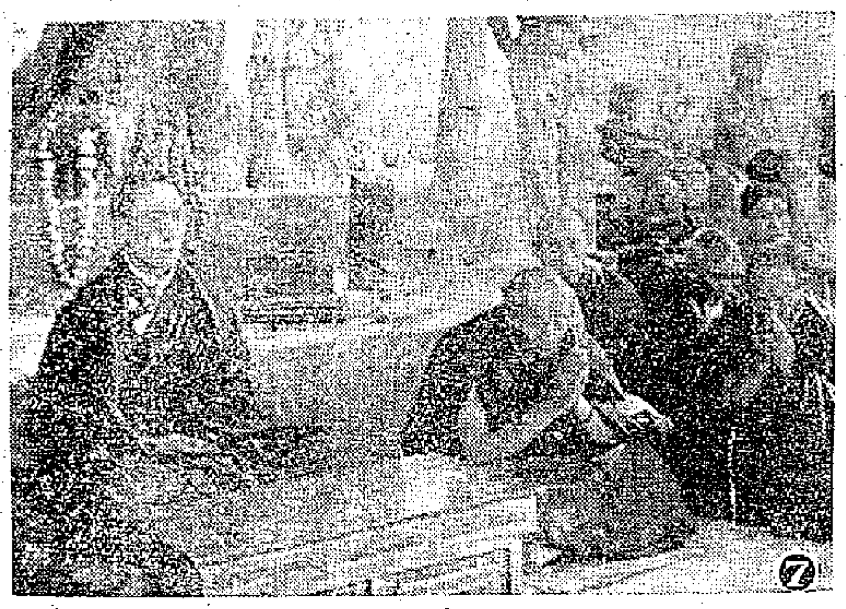

㊀達賴和班禪於去年十二月廿日訪問了印度安德拉邦著名的佛教聖地納加爾朱納康達的貝茲瓦達谷地，圖爲佛陀悟道聖地印度比哈爾邦菩提伽耶的菩提伽耶寺，這寺高一百六十英尺。

㊁達賴和班禪在佛陀悟道聖地菩提伽耶訪問時，在一萬多人的歡迎會上講話。

㊂班禪講話。

㊃達賴在菩提伽耶向五千多聽衆講經時情形。

㊄達賴和班禪朝拜佛陀涅槃的聖地——拘尸那揭羅。

㊅達賴和班禪朝拜了釋迦牟尼的誕生地藍毗尼（在尼泊爾境內），並且分別在佛廟前的天竺菩提樹下作了長時間的祈禱。圖爲達賴在誦經，左有達賴的母親和弟弟。

㊆班禪在天竺菩提樹下誦經。

三日畫刊

三球直落淘汰東方
傑志勇奪準決賽權
劉儀舉動粗暴被罰離場　東方以寡敵衆無法破蛋

昨日寒風凛冽，微雨紛飛，港府球場上演東、傑銀牌好戲，許多球迷都告裹足不前，只有六成觀衆。這一甲組銀牌半準決賽，過程鬆散異常，上半場，傑志先勝一球；下半場，開賽只一分鐘，東方劉儀因踢人被罰離場，在以寡敵衆的情勢下，反攻乏力，傑志乘虛續進兩球，以三比〇獲得晉級，將與南華作準決賽。

乙組中健擊敗中巴

同日的乙組銀牌賽，中健因有實力較中巴強勁，在先失一球的局勢下，扳成平手終場；加時再戰，以二比一奠定勝局。

甲組之役，東、傑的前鋒都玩得不好，絕大部份的時間都是球來球去，人上人落，既不精采，亦乏緊張鏡頭。傑志的後衛演出較爲穩健，陳輝洪左右奔跑搶截，穩紮而刁鑽，爲全場最出色的一員。鄒文治、李炳照位置恰好，態度冷靜，也顯得相當可靠。由於後防堅固，東方的間歇性的、散漫的攻勢自難得逞，無疑這是傑志獲勝的最大保障。

黃德福被記名警告

開賽後，東方乘順風之利，先取攻勢。三分鐘，郭有大腳送前，司徒森沿邊快步推進，底線處將球傳中，楊偉韜竄入門前，但告失腳。九分鐘，李大輝在禁區邊線主射罰球，球勢勁疾，但擦楣而出。十一分鐘，郭有直線輸送，楊偉韜快步竄入，高保強苦苦纏住，最後逼成角球。接着，東方出擊，朱永強吊球近門，譚通鳴躍出撲救，黃德福頭推攻空門，但越楣而出。十四分鐘，黃德福從後犯陳輝洪，被記名警告。

上場傑志一球佔先

時間一分一秒的過去，雙方還是不斷在中場爭奪，但都爭取不到好的射門機會。到卅五分鐘，楊偉韜從左邊衝入，越過高保強後，近門勁叩，但告中楣彈出，皮球落在右門角，時司徒文、杜永櫃剛剛衝到，「文仔」匆忙中一蹴，不料竟告偏出，失掉最佳的勝球機會。卅七分鐘，楊偉韜跑到右邊，得司徒文直線傳球，越至底線後，越過高保強然後傳球近門，李炳南在門前將球截住，但不知怎的，皮球竟在他的腳下滑出，司徒森乘機射球入網，傑志乃得憑此幸運球而佔先上半場。

休息後再戰，只一分鐘，劉儀在中線附近飛腳向司徒文踢去（沒有踢中），這一動作，看來甚爲「牙煙」，球證決定重罰，着令他離場。這一來，東方更處於劣勢地位。

東方猛攻一無所獲

然而，傑志前鋒的演出反不如上半場好，雖然以衆敵寡，但因推進不够「路數」，久久未能再次建功，相反，東方在下半場卻取得不少攻勢。直到卅二分鐘，司徒森沿左邊拖球直上，在形勢上是五個人對東方的四個後衛。時司徒森將球吊向右方，司徒文將球傳中，李大輝乘虛竄入建功，成二比〇。四十分鐘，李大輝一記勁叩，角度美妙，惜打中左門楣角。到四十三分鐘，郭有單騎疾進，近門打進最後一球，成三比〇終場，雙方陣容如下：

傑志　譚通鳴　雷樹泮　司徒堯　鄒文治　李炳照　陳輝洪　司徒森　李大輝　楊偉韜　郭有　司徒文

東方　翁培佐　劉儀　李炳南　李國華　高保強　杜永櫃　侯澄滔　羅國泰　黃德福　朱永強　何應芬

・球場過・

▲東方兩場均有叫座力，良保喚吃肥肉！——▲談到前天巴、星之戰，朱永強讚余耀德「好嘢」，侯澄滔突然站起來說：「全港最佳守門除陸翁培佐至到余耀德。」翁培佐卻說：「左翼人林咁離練，再打十年何尺腳都重要得。」

▲球證執法甚嚴，不管有意無意，輕輕碰撞或似有意犯規而未實現均判罰球。劉儀不知是風咬練，竟演出危險動作，不但被罰離場，又被大喝倒彩。

▲李杏林突然跑來大聲說：「有個貼士，最好去傑志更衣室採訪，因下個年東方贏傑志六比〇係點樣戲呢？」傑志一幾位行家一時莫名其妙，「破杏」繼續說：「唔好呀，我和伍球添係好朋友，又話通敵，又話大信封。」恰巧伍球添闖入來了，「破杏」忙迎上去扯開話頭。・哈林・

昨日傑、東銀牌大戰，傑志進攻東方時，楊偉韜運用頭推，翁培佐躍起擊球出險。在旁嚴陣以待的：左起司徒文、李國華、李大輝、高保強。（本報攝）

印隊答允來港　足總拒先匯款
有無變化下回分解

足球總會已接得印度足總電，表示接納香港邀請，準備來港比賽，要求先匯四萬元（港幣）作爲旅費。但足總對此未能接納，經覆電印總，表示俟該隊到港才如數付款。

足總邀請印度隊來港，是點綴農曆元旦的。印度隊在本屆世運會中得殿軍，實力不錯，但足總婉拒先匯四萬元與印隊，會不會因此而發生變化，且待後來分解。・芝花・

閒兵台

三球大破警察　南華威震蓮峯
籃球比賽南華男勝女負

【本報澳門專訊】南華足、籃、乒乓球隊，應邀赴澳門表演，足球隊於昨日下午三時在蓮峯球場與澳門警察隊作賽，觀衆一千多人，熱鬧異常。經過八十分鐘角逐，南華以三比〇淨勝澳門警察，上半場無紀錄。

此賽由何賢主持開球禮，賽畢頒發「何賢杯」給優勝隊——南華。

是役，南華有吳振華不出，由徐柏烈任右翼，朱榮華調任左翼。澳警察隊在上半場玩得很不錯，防守頗爲穩健；南華前鋒一時無計可施。到下半場，南華傾力出擊，約十六分鐘，李育德建下首功。廿一分鐘，姚卓然近門攝入一球，成二比〇。到終場前一分鐘，何祥友打進最後一球，成三比〇收場。雙方陣容如下：

南華隊　劉志炳　郭錦洪　陳志剛　鄭建中　陳家森　陸達熙　朱榮華　姚卓然　李育德　何祥友　徐柏烈

澳警隊　鍾景生　大告丁　馬地廖　連達　大官也　小馬　馬地拉　趙達　宮中　官也　華　梁桂　康蒂

【又訊】南華男女籃球隊也於昨日下午與澳門新花園隊作賽，結果是：男子隊勝新花園六十二比五十；女子隊則以九比十負於澳門鏡湖隊。乒乓球隊於昨晚才作比賽，戰果未詳。

南華會長關洪沼已於昨午先行返港，三路大軍則定今晨乘輪歸來。

花墟場各數四粒　中華與空軍戰和

昨天在花墟舉行的銀牌甲組足球的第一週比賽，中華與空軍展開惡鬥，經過加時後，仍以四比四戰和，只好擇日再行比賽，決定誰能爭得準決賽權。同場演出的乙組比賽，陸軍以二比一淘汰了太古。

中華爲了爭取準決賽權與雪洗聯賽一敗之恥，昨天拚命出戰，人人奮勇。但演出攻強守弱，空軍由於身材佔優，利用高球傳送，佔了中場優勢；只是臨門一腳還差，常有應傳不傳，應射不射之弊。

昨戰，上半場各二平手，中華建功的是譚鑑涵、張錦准。下半場仍是二比二，中華趙善可、譚錫滿建功。中華驗了一隻十二碼球。加時後無紀錄。・一條烟・

昨天足球賬

甲組銀牌
傑志　勝　東方　三比〇
中華　和　空軍　四比四

乙組銀牌
中健　勝　中巴　二比一

場裏場外

陸軍　勝　太古　二比一
柴灣　勝　約瑟　三比〇

乙組聯賽
東華　勝　電工　二比一

丙組聯賽
大東　勝　航機　五比〇

▲昨天，余樹泉跑入東方更衣室「探班」，和敖杏、羅唐生等大談波經。八哥說：「巴士在銀牌賽中雖然戰得好路線，但對着警察、星島等都是收入不如理想的。傑志所走的路線雖然艱險，但對陸軍、

廣州樓頭慶功
場場重頭戲爲收得乾杯　老顏出支票將士大開顏

後台人語

傑志昨天勇挫東方，在銀牌賽中又晉升一級。賽後，名譽會長王澤森假廣州酒家大排犒軍宴，張鏡湊、伍球添等巨頭和一班健兒們都在開懷暢飲。足球部主任顏玉聲爲獎勵諸將士，已經開下「支票」，每個球員各送西裝一套。

會長張鏡湊認爲傑志昨日能挫東方，皆因將士用命，士氣高揚所致。「佛爺」也說想不到會贏三球之多。黃景聰說：李炳照與司徒堯踢來穩健而狠辣，使東方的黃德福、侯澄滔怯怯不前；而朱永強在是役中亦不能起得多大作用。

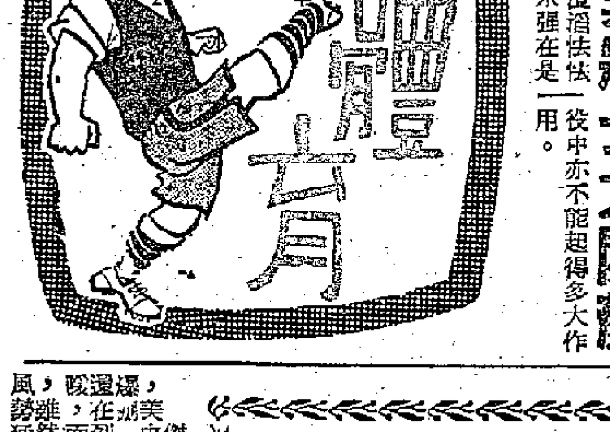

大戰述評

傑志蹩腳東方更差
輸贏之數於此判定
劉儀如不被逐東方亦難逃劫運

昨天東、傑甲組銀牌大戰，雙方演出毫不精采，大戰變成「悶戰」。在寒風細雨下，觀衆大感「冇癮」；難怪有許多球迷在傑志打進第二球後，就紛紛「猫尾拉箱」了。

這一仗踢得不好，原因之一是雙方前鋒攻勢軟弱，「埋門」成份甚少；而一旦迫至禁區後，又少有巧妙出色的傳射動作，整個過程，但見球來球去，泰半時間都是在中場爭奪。原因之二是作戰心情有點緊張，尤其是雙方的後衛，得球後但求大腳踢出，完全沒有考慮到是否能達成供應任務的問題，這就更增加雙方在中場爭奪的混亂狀態。原因之三是風勢太大，使長距離傳球不能從心所願，也增加了球來球往的現象。原因之四是洋球證執法不够高明，影響到雙方的一攻一守，都不够緊張。雖然他吹得是相當嚴厲的，但卻犯了「吹毛求疵」的弊病，陣陣哨子聲，直把球迷吹到脹！

如果拿傑志、東方兩隊的演出來作比較，無疑傑志演出較佳，獲勝是理所當然的。

從比賽過程看來，一般以爲東方拚命作戰，士氣高張，然而泰半時間都是直上直落，似乎並不那樣。可以看到，何應芬在中場的搶截有些佳作外，鑽營不够積極；朱永強除了發。初時，人們尚以爲他們留力到下半場後才表露顏色，然而後來的情況還是一樣。本來，東方前鋒的「靈魂」是朱永強和何應芬，負衝鋒陷陣之責的是黃德福和羅國泰，但後兩者是被供應者，他們不能自尋出路，實際上「單刀四馬」亦不易打開一條生路。旣然朱、何兩人演出不好，就不能不使攻勢軟弱，也就不能不註定是失敗的了！

劉儀的被逐離場，在我看來是不會影響到東方的勝負問題的。因爲在上半場已經輸了波，而前鋒又如此不濟，要平反敗局，肯定是沒有可能的。當然，如果劉儀不是被逐出場，輸球之數可能不會增至三隻。高保強昨天扶傷登場，在勇戰中又與楊偉韜衝撞了一下，以致速度大減，屢次在並肩奔跑下被楊偉韜「扒頭」。在下半場中，高保強常常遠出助攻，致使後防空虛，如果傑志前鋒玩得好一點，寔在可以贏夠「半打」的！

傑志演出守勝於攻，幾個後衛除了雷樹泮較差外，其他都很出色。前鋒還是拉不起來，雖然已盡量減少了橫傳，但是五個前鋒還是拉不起來，發揮不出整體的威力。李大輝昨天踢得不錯，幾下第一腳傳送，妙而又恰到好處；楊偉韜有衝有鏟，但是未能瞻顧全局，應傳而不能及時傳出，錯過多次良機；司徒森、郭有都已盡職，司徒文則較差。

一句話：傑志前鋒演出仍多毛病，但東方的攻守都比它更差，所以傑志卒能在較多的優勢下抓住幾個勝球機會而奏捷。

戴久

傑志昨天打了勝仗，美中不足的是分賬減少。前天還是烈日當空，而昨天則寒風細雨，雖然氣溫不很低，但風勢猛烈，使到好些迷哥迷姐都不願去睇波。

不過，傑志本屆的「銀牌命運」倒是不錯的，首戰陸軍，次戰東方，將來碰上南華，場場都是重頭戲，場場都可以分得一筆不小的賬。一般推測：傑志在銀牌賽中，將可收回三萬元左右，這一點的確是比另一巨型班東方幸運得多了！・單槍將・

大軍歷濠江

南華大軍百餘人殺奔澳門，何賢、梁昌等親迎於碼頭。沈瑞慶是識途老馬，到處奔走，忙個不了。莫哥仔暢談球事，竟夕未眠。在參觀鏡湖醫院及同善堂時，關沃池、馮漢柱、沈瑞慶等都會慨捐鉅款……

——・本報特派記者川林寄・——

▲南華大軍一行百餘人，浩浩蕩蕩殺奔澳門。乒乓隊員打頭陣，先於前日乘佛山輪抵埠，其他足球員搭乘德星輪船，則全部於昨晨抵埠。

▲澳門殷商何賢、梁昌及各體育團體的代表，在昨日凌晨親迎於碼頭，乒總、籃總、泳聯、康樂會及鏡湖慈善會等均派代表歡迎。各人並陪同到國際酒店內協助處理居停事宜。關沃池、馮漢柱和沈瑞慶等一再促請主人們早些回去休息，並對他們的盛意表示感謝。

▲沈瑞慶是華協會的會長，也是此次南華遠征軍的顧問，對球隊外出的一切有關事情，都看他在奔走策劃，善變位領隊擔了很多事情。

▲「莫哥仔」雖然患了傷風，但也隨軍同行，在乘輪赴澳之夕，與幾位擊友暢談球事，竟夕未眠。他說：南華以這樣大規模的隊伍前往澳門，這回還是首次。

▲南華足球隊因在上週末與光華作賽，抵澳門後，下令全體休息，因此各人都作「元龍高臥」。

▲行李較多的是姚卓然、朱榮華及「蝦仔」等人，他們左一「抽」，右一袋，據說要帶些「手信」回去送給親友。

▲南華各球隊比賽完畢後，將於當晚乘輪返港，但有部份球員在澳多作遊覽數天。

▲陳榮相對「牛仔」莫振華眞是「心細如塵」。據說，「牛仔」最近仍患氣管炎，在啓程以前，「肥佛」親自執藥與給「牛仔」飲。

▲昨日早上，前往何賢和梁昌的私邸時，足球員多數還未起床，但「蝦仔」、何志坤和鮑景賢則生龍活虎，除了隨隊同行外，還環遊了澳門全市。

▲在參觀鏡湖醫院時，關沃池、馮漢柱、沈瑞慶即席各捐獻了兩千元；另到同善堂參觀時，又各捐了一千元。馮兆康則捐出五百元給上述兩個慈善機構，（即各二百五十元）。

▲南華在澳的酬酢秩序如下：十三日上午八時半——記者體育會在國際三樓設早餐招待；十時至十一時：南華全體職、球員到何賢、梁昌私寓參觀；十一時至一時：參觀鏡湖醫院及同善堂；一時卅分：何賢在南環寓所招待午飯；晚上八時：何賢、梁昌在國際三樓設宴歡迎，並邀有關人士作陪；晚上另有招待宵夜節目。

附圖爲南華部分職球員在何賢私邸花園留影。

港紡織業今年睇好
行內人有此預測

「根據消費方面的各種顯示來看，今年紡織工業的前景，可說是有信心和預料會出現好景的……。」

——香港棉紡業同業公會秘書 C. D. Silas 作

香港現有紗廠十五家，在設備、工作效率和產品品質等方面，都列入世界最好的一類。

紗錠數目包括有二十九萬九千六百枚的單線紗錠，以及一萬枚可製兩股、三股或四股紗的雙線紗錠。

香港所產的紗，即棉紗和木製紗，主要係供織布或針織用。這些紗的品質，可以與世界各傳統紡織業中心的產品進行競爭。

香港擁有約一百四十五家布廠，電動布機的總數約七千八百台。其中包括有蘭開夏的平台布機和可以生產色條布的盒子布機，還有最新式的全部自動布機。現在還增添了一些專製上等布的手搖布機，可惜還些遍設於全港各廠的手搖機，一時還查不出個總數來。

針織工廠有三百四十七家，擁有電機約四千台和手搖機約一千五百台。

屬於紡織工業系的工廠，還有四家毛紡廠，兩家絲織廠，五十八家漂、染和完工工廠，四十一家繩索織廠，以及二十一家製大衣、襯衫、帽和衣鈕的工廠。

棉紗布疋的年產量

香港所產的棉紗及木製單紗，是由十支起至六十支止。每月的平均產量以二十支紗為準，估計約八百萬至九百萬磅，或是每年產一億零八百萬磅。

數約七千八百台的布機，每月約產布一千萬至一千二百萬碼。這是以三十六吋對、六十乘六十經緯及二十支紗為計算標準的。

現時所產的主要是中等及重身的棉布，例如斜布、斜紋布、扣布及原色色丁（Sateens）。此外，布帶、細長布及適合軍用的厚帶，亦有大量生產，並找到現成的市場。

原料的輸入

香港各廠所消費的原料，都全賴輸入。它們包括原棉、人造棉和人造絲紗。

原棉是由美國、巴基斯坦、蘇丹、佉尼亞、喀麥尼加、土耳其、伊拉克、墨西哥、巴西、秘魯、聖薩爾瓦多及緬甸等地取得供應的。

人造絲及人造棉，則由英國、西德、意大利、捷克和美國輸入。這些原料可以單獨使用或混同原棉或其他物料來使用，以製成織布或針織用的紗。

紡織的輸出

現時在香港登記的工人，約十四萬七千名，其中有五萬二千名或百分之三十五，是受雇於紡織工業的。這些數字還不包括那些在二十人以下的小廠裏工作的工人，所以總數應比上述的大得多。

一九五六年一至十一月香港輸出的紡織品數值，與一九五五年同期的比較如下：

	一九五六（數值：元）	一九五五（數值：元）
棉紗	八七、四五九、九二六	九一、五四九、六一八
棉布	一五三、五四九、六二九	一六七、八二一、一六九
毛巾	一三、〇八六、二一四	一一、七四一、三二二
刺繡麻布	九、六七五、一四八	七、八九四、〇六一
棉內衣	七一、五一七、六〇五	五二、三〇六、六二四
內衣及晚服	二、九二三、七二三	二、四二七、六八六
襯衫	六五、二三二、八三九	六〇、四九四、九三八
外衣	六、六九四、六九八	六、六三一、八三八
手帕、披肩等衣物	五、六八一、八九五	三、五〇六、八二六
合計	四一五、八二一、六八七	四〇四、七七四、〇八一

香港紡織品的最重要市場，是英國和印尼。此外有較少量輸往馬來亞、泰國、東南西非及澳洲、菲律賓、緬甸、南越、加拿大和南美某些主要國家。南朝鮮的輸出，亦在開始增加。

布廠已接到八月訂單

出口最多的是布疋。可以與實地說明，本地布廠已接到一九五七年八月份的訂單，有些製造闊封布的工廠，已接到本年底的訂單。

不幸的是，這種愉快的景象，並不出現在棉紗的銷售方面。該業現有到三月份訂單，而由於市場遲滯，若干工廠的存紗量，已在不同程度上增加了。這種情況可以歸因於一個事實，即巴基斯坦和印度的棉紗，以低價輸入這個自由港，其售價每包（四百磅計）要比本地產品低逾二百港元。

香港向巴基斯坦買原棉，每包（三九二磅）須繳稅一百一十八盧比，外加高昂的運費和保險費。而巴基斯坦棉紗及布疋自本國出口，則不用繳付任何出口稅，同時運費也是照成品的重量計算的，因而就不像原棉那樣的要除開損耗。

最近情況與遠景

最近紗布已有一些好轉，原因是菲律賓和緬甸有大量需求。但這種扯購是偶見的，不能算作經常和有穩定的數量。

鑑於鄰近諸國已朝着自給的目標進發，對於香港紡織工業的現狀，須作謹慎的研究。如上所述，該業現已面對着來自巴基斯坦、印度等地的嚴重競爭。日本和印度的紡織工業生產量，正在迅速增加，構成一種嚴重的威脅。

在鄰近諸國中，新的紗廠和布廠亦在進行興建。菲律賓、南朝鮮、緬甸和印尼的紡織工業，隨着人口的增加，已有巨大和預想不到的發展。

除開這些不利因素外，香港還須與高度工業化的國家進行競爭，與擁有先進技術及進行低成本大量生產的國家競爭，與設立保護性關稅的國家進行競爭。

因此，香港紡織工業的前景，已看不到有任何大規模的擴展。

今年之前景會好

香港紗廠現已採取措施，增加布疋的種類，所用的辦法是進一步發展印色、染色、完工及預先縮水等工序，藉以滿足新市場的需要。

根據消費方面的各種顯示來看，今年紡織工業的前景，可說是有信心和預料會出現好景的。美國、加拿大和世界其他部分的需求正在增加。佔全世界人口三分之一以上的東南亞地區，仍然有恢復增加購買的潛能存在着。

總括來說，假定沒有不可預知的政治動盪發生，則預料今年香港棉織工業會有一個成功的年頭，這是個合理的見解。（施進節譯）

股票交易年來如何

羅素佳

去年股票市場，已不像前年那樣熱鬧，比諸一九五四年的情形，依然是遜色一籌，這從各年的交投數字裏，已很清楚地表示出來。

去年全年股票的交投總值為二億一千一百萬零二千二百七十五元，比諸前年的三億三千三百一十八萬餘元，減少了一億二千二百一十八萬多元，比諸一九五四年的二億五千一百九十七萬多元，也減少了四千零九十七萬元。近三年來，以去年股票的交投最弱。

就價格來說，去年的股票價基本上是下跌的，例如銀行類的匯豐銀行股，去年一月初每股值一千七百七十元，三月初旬一度昇為一千八百元，第四季每股只值一千五百餘元，到年終以接近派息關係，才曾回一千六百七十元左右。地產類的置地公司股，去年一月份每股值六十三元五毫，雖然一度昇上六十七、八元，但年終亦降回六十一元五毫至六十二元。公用事業類的香港電燈股，由去年一月初旬的每股四十二元七毫半，跌至年終的三十二元左右。橡膠類的聯合橡膠股於去年一月每股值二元零二仙半，到年底跌為一元五毫餘。由此可見去年股票的市價，是朝向下坡路走的。

股票去年交投銳減的主因，不在於市價的下跌，而是在於去年銀行繼續採取一些新措施，和受時局的影響，致使游資的動向跟前年有所改變。

去年二月十六日，倫敦東方外匯銀行宣佈，把貼現率由四厘半提高到五厘半，接着香港銀行於二月十七日便把遠期外匯價提高。此間英商銀行在實行這個措施的同時，對於以物業或股票作抵押的借款，都採取嚴緊的辦法。這麼一來，便使一些靠銀行透支而在股票市場活動的職業買家，受到一定的限制；另一些靠銀行透支，以較低的按金（一成或二成），代客作大量買賣的，所受的限制更大。

去年在中東事件爆發之前，股票會有轉錫的模樣，原因是此時已接近年終，派息期近。但中東事件爆發之後，市場心理受影響，一些人因而減少向股票市場活動，據說當時還有一部份游資逃到英鎊區以外的地區去。同時，某些外商及外國人士大量拋出股票，這對人心的影響不小。不久，中東事件雖然緩和下來，但英國的黃金美元儲備大減，英鎊在自由市場中市價猛降，人們又擔心英鎊的幣值問題。加以去年的股票市價漲少跌多，一般股份只有六厘息左右，致形成去年股票市場裏的買賣的興趣便降低，因此人們對股票的交投，比前年減退三分之一以上。

遠在一九五五年年底，因股票市場有了畸形發展，市價過份高漲，已經有人擔心「位高勢危」。後來又加上一些新客觀因素的影響，所以股市回淡並不是偶然的事。

出口商展會側記

文欣

中國出口商品展覽會已於九日閉幕，這次展覽會歷時兩月，交易金額達三億二千餘萬元之巨。有關大會所取得的成就，迭見報章發表，這裏所寫的是幾段不為人知的側記。

一筆交易五百萬

展覽會貨際的交易日期約五十天，成交近六千筆，即每天成交一百二十筆左右。

成交有大有小，大的一筆達港幣五百餘萬元，少的一張合同只有七十餘港元。正所謂：交易大小由之。

即談即成交

交易大都進行得順利。香港商人洽訂經銷五大類福建商品（價值港幣三百多萬元），和有關交易團只接觸兩次便達成了協議。青島長把緊貨次運銷新加坡的交易，談了三小時就完成了。印度意美公司洽購我國罐頭，即談即成交。

願推銷冷貨

華僑商人在展覽會中看到了祖國的新面貌，都很興奮。他們說：經營祖國商品不僅對自己有利，而且能使祖國得到更多的採購建設器材所需的外匯，能加速祖國建設，對自己和後代都有利。所以許多華僑都極有興趣的經營祖國商品。有一位東南亞華僑甚至採辦了一些白臘等較難脫手的冷貨去推銷。

對木屐六百萬

這次展覽會中成交的商品有一千多種。工業品、食品、絲綢、五金機械、手工藝品、土特產等都有成交。一些不甚為人注意的商品成交數量也大。例如木屐成交了六百多萬對，雞毛帚成交十餘萬把，毛筆也做成了五百多萬支。

買方抬價

各交易團提出的商品價格大都是公平合理的。有的價格甚至令買方認為過低而自動提高購買價。香港一個商號向雜品交易團購買一種商品時，就曾主動將賣方開出的售價提高百分之三作為自己的購進價。

談啞了嗓子

香港的一間商號在大會買了一批凍品，回港後脫手很快，連續三次到廣州在大會內進貨。西德的一間洋行購買的商品，銷出後獲利頗豐，也兩次到穗參加大會。在兩個月的交易期間，兩次甚至三次到穗做生意的頗不乏人。有一位英商做買賣多，話多，嗓子也啞了，但還繼續談生意。

向中國人學習

大會的工作人員對賓客的招待很週到。外商從來時起至離穗止，始終有翻譯陪伴。一位由西歐來的商人為熱情親切的招待所感動。他說：在接待客人方面，我們需要好好向中國人學習。

望年年舉行

這次展覽會的舉行很受世界各地商人的歡迎。一位英國商人在滿意地做了生意離穗時叮囑大會工作人員說：以後舉行類似的展覽會，別忘了通知我來。香港和東南亞的許多位商人都表示，希望每年至少舉行一次這樣的展覽會。

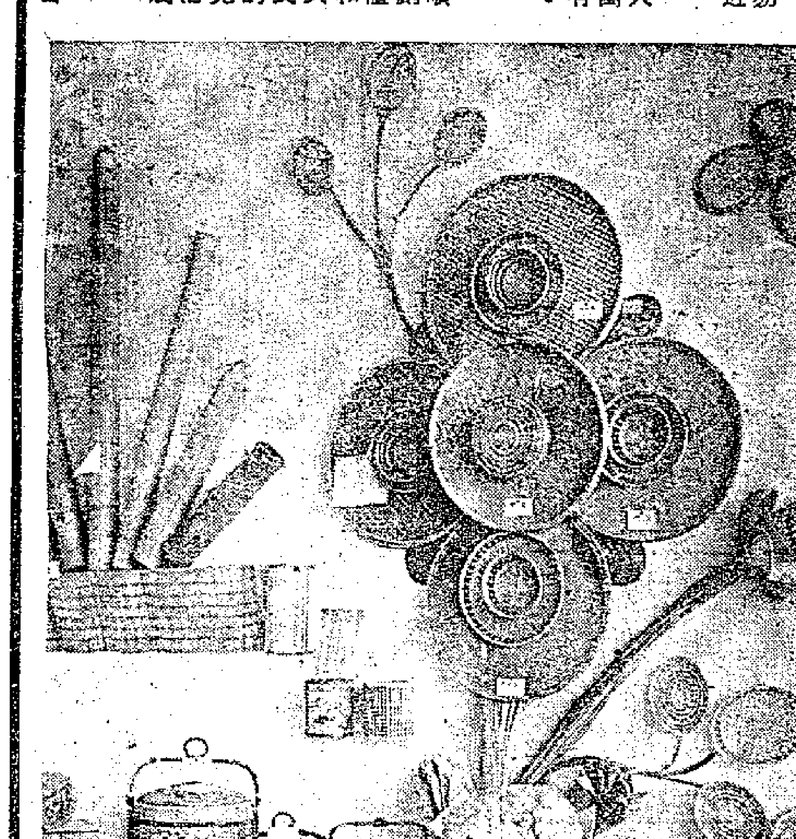

陳列在中國出口商品展覽會的竹織用具

工商週刊

雅加達市場近況

印尼通訊　萬志方

年假過後已經一週多，此間商場依然很靜淡，大宗的買賣仍屬稀疏，這是因為外國商埠的販商及買手們還沒有來辦貨。照往年情形，年假過後不及一週，各地販商買手即紛紛來本市辦貨，今年情形顯然是臨場遲了。據說外地客商的遲來辦貨是因各地貨物存底不薄，不特奢侈品銷路成問題，就是普通貨品亦有很多尚未銷清。上述情況反映了目前各外國市場的一般購買力仍屬低弱。

外客雖未臨，各貨本地碎散買賣日來已陸續做開。一般商人認為現在市道雖靜，但後市可以看好，去年底那種淡跌之風可望遏止，他們所持的理由是：外國客商遲早會來的；年假過後各行商結算清楚，手頭有餘款，頭寸調動不致有困難；近日各

廈門蘆柑體大味甜

天氣乾燥，飯後吃一個水果，確是一大快事。目前正是廈門蘆柑大造的時候，果攤上都擺滿不少鮮紅的蘆柑，這些蘆柑，不單個子大，味蜜甜，而且價錢也很相宜，花二、三毫子便可買得一個個子不小的蘆柑了。

蘆柑盛產於廈門，每年當潮州蜜柑完場，就是蘆柑的大造期。在去年十一月中旬，首批蘆柑運到，但當這批貨到後，即為南洋辦莊扯去，直至今年一月上旬，蘆柑入大造時，運到的貨才得在此間銷售，最近平均每天約有一千多箱運到，價錢便宜，本地零售商購買頗活躍。來貨多即到即清。

今年運到的廈門蘆柑，品質較前好，果身壯大，水份足，味蜜甜。規格亦比前改良，現在上市的蘆柑，規格是很劃一的，每級的重量和個數都有一定，全用木箱包裝，使果身減少損壞。這對經營者頗有好處，減輕成本。

今年蘆柑外銷南洋是較前增多，自去年十一月中旬開始首批去銷後，隨後每航船都有不少銷去，就最近來說，每航船多達數千箱，這些銷去南洋的蘆柑，有部份是由辦莊直接銷去的。

潮州蜜柑和廈門蘆柑的外形是有分別的，潮州蜜柑外形扁略帶圓，皮色鮮紅，有紋，廈門蘆柑形高，皮色鮮黃而光滑。（環）

貨物出口去年大增

江霞

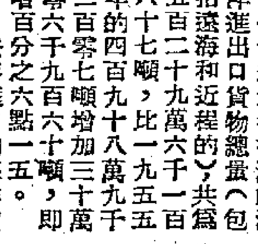

據港府海事處統計，一九五六年香港的海洋進出口貨物總量（包括遠海和近程的），共為五百二十九萬六千一百六十七噸，比一九五五年的四百九十八萬九千二百零七噸增加三十萬零六千九百六十一噸，即增百分之六點一五。

去年進口的海洋貨物，共為三百五十一萬四千九百六十三噸，比一九五五年增加八萬四千零六十五噸；出口海洋貨物為一百七十八萬一千二百零四噸，比一九五五年增多二十二萬二千八百九十五噸。出口貨比進口貨增加得多，這顯示去年港商在開拓市場方面，繼續取得一些進展，而內地貨增加經港外銷和港府於去年六月初放寬若干種貨物出口，亦活躍了香港的轉口生意。

正因為出口貨增得比進口貨多，故去年香港的貨運入超額，已減為一百七十三萬三千七百五十九噸，比一九五五年的一百八十七萬二千五百八十九噸減少十三萬八千八百三十噸。

去年進出口貨物的載運量，均以三月份為最多；九月份的進口貨最少，十月份則是出口貨最少的一個月。茲將去年的海洋進出口貨月份數字（單位：噸，括弧內為一九五五年同月的數字）列下：

	進口貨量	出口貨量
一月	三〇八、五二三（二七八、八八三）	一三九、三五一（一一三、一九五）
二月	二四六、二七八（三〇三、六三〇）	一三二、二二一（一四六、四三四）
三月	三四二、四六〇（三一九、〇六三）	一七二、一三五（一一四、二〇六）
四月	二六七、九七八（二九四、三〇七）	一四四、三七五（一〇八、三五八）
五月	二九五、八〇六（三三六、一五〇）	一六四、三七四（一〇三、八三六）
六月	二九七、九五三（二七〇、八八九）	一三八、二三九（一二〇、一三七）
七月	二九九、八三四（二九〇、四一〇）	一五〇、八四二（一二五、九八一）
八月	三〇六、四四一（二五七、七〇三）	一六一、五九五（一四〇、五八三）
九月	二五九、六六三（二五二、八七七）	一四一、三一一（一四〇、二〇七）
十月	三三一、六九八（二七二、二三九）	一二七、七七〇（一四六、四〇八）
十一月	二四四、三五〇（二六四、三五七）	一四六、三九六（一四五、九四三）
十二月	三一一、九七九（二九〇、三九一）	一六二、五九五（一五三、〇二一）
合計	三、五一四、九六三（三、四三〇、八九八）	一、七八一、二〇四（一、五五八、三〇九）

（另有總結一年航運之文章載「交通指南」版）

世界豬鬃市場
中國已執牛耳

我國出產的豬鬃，無論產量還是質量，在世界上都居於首位。從一九五〇至一九五四年出口價值很大。從一九五〇至一九五四年出口的總值就可換回十三個鞍山無縫鋼管廠的設備，或者二萬二千九百多台拖拉機。

豬鬃，作為製造各種刷子的原料，是任何其他纖維或者做毛都比不上的；因為它堅韌而富有彈性，耐摩擦，耐潮濕，抗熱力張，而且具有尖含和天然鱗甲狀的纖維，能夠吸在油漆和其他液體，有像毛細管一樣的作用。我國出產的豬鬃，條股均勻，軟硬兼備，長短俱全，有黑、白、花、黃四種顏色，品質優良，在國際市場上向無匹敵，早就享有很高的聲譽。在十九世紀五十年代的清代咸豐年間，我國就開始有豬鬃向外輸出；自一八九五年以來，就執世界豬鬃市場的牛耳，出口量估世界上豬鬃總需要量的四分之三。第二次世界大戰之後，資本主義國家出產了尼龍，曾經一度影響了我國豬鬃的銷路。但是，由於我國豬鬃具有任何織維所沒有的特性，因此，它在世界市場上的地位仍然繼續保持着。解放以後，我國畜牧業和工業日益發展，因此，不但豬鬃的出口量逐年增加，而且能夠大量製造各式各樣的豬鬃刷子運銷國外。目前各國的建築業、家具製造業、紡織業、造船業、運輸業、印刷業和其他機器工業以及一般家庭，都從之採用我國出產的豬鬃刷子。（陳）

香港進出口貨價指數統計

日期：一月五日至十一日

類別	比一九五六年平均價漲▲跌×百分比	比上期漲▲跌×百分比
總平均	▲09.45	▲0.22
五金	▲11.89	▲0.19
工業原料	▲08.42	×0.65
紗布	▲01.07	×0.05
西藥	▲03.56	×0.35
洋紙	▲07.32	▲0.20
出口貨	▲17.62	▲1.04

說明：香港進出口貨價統計，係根據九十八種進出口貨批發價格平均計算。（謝德）

北京地毯

國產衣車

志平琴行
新到大批合奏及半音階口琴
名廠 ROBINSON Barratt. & Robinson 鋼琴
特聘名師精修鋼琴風琴及調音
威靈頓街卅一號 電話二四五六一

美國灑青 比國奇性鉀 出售 九龍北京道阜伍宜源洽

數學研究所 招生 範圍：初中—大學 校址：銅鑼灣永興街31 所長：張文生

合格教師 STANDARD

合格教師 黃寶全

俄文

教授劃測

招生

海灘冰室

高陞街

租售

陳峯 私家授舞

大公報 分類廣告 每天一元九 小字十五個 五行 電話 37223

痔 肛門病痔專科 陳志堅醫館 最近治愈醫案

象藝選粹 曾益謙編著

劉仲謙 姚元綸 合編 中英文對照 物品名目 編彙 二冊 開本四〇八頁 每冊售港幣八元正

正福建冬蜜 大減價兩星期（由12日起至25日止） 22兩庄每樽$2.00 15兩庄每樽$1.40 泉昌有限公司 香港永樂西街150號 電話：20590

大便驗蟲 貧血檢定 小便驗孕 微菌驗查 大華化驗所 大道中四九 二九九七六

浴德池浴室 男工全部 女界謝絕 按摩有牌照 絕不加價 大池一元 房間一元半 盆池二元 九龍太子道128—123A 荔枝角道口 電話：56101 58450 電召即到

免費檢驗 耳鼻 謝愛光 日本新科治法 痊後受謝

治理 氣 徐熾生 歷任廣州公安局醫生

免費檢驗 耳鼻 洪亮

暖房設備 照心肺全身骨骼 五元 十元 X光

香港醫療院 德輔道中二三號 永安公司對面二樓

醫藥

分期付款

象棋國手楊官璘編註 棋國爭雄錄
本書三大特點：
（一）內容最精采 本書是楊官璘選當今一流名手對局編成，南北各家各派着法無不齊備！並由國手詳加評註，陳述得失，對讀者棋藝之提高，有極大幫助！
（二）價錢最便宜 上下兩冊各百餘頁，並附有長文介紹楊官璘其人、其藝、其事，只售一元。而且全書盡是「戲肉」，絕無半頁廣告。一本書之份量，超於坊間同類同價之三本棋書。真說得是：燒鵝味道，豆腐價錢！
（三）描寫極生動 本書每局之後都附有楊官璘好友王蘭友的「按語」，對戰況經過，賽時氣氛，棋人逸事，都有生動描述。讀之如置身棋壇名家有名戰役之中！
上下 每冊 定價 港幣 壹元 各大書局 報攤 均售
香港文宗出版社出版
不辭北戰與南征 三十英年有霸名 心血此時歸筆底 可從一卷識楸枰

面容 日本新法改造 康寧整容所

廣州古紹堯聯合診所 麻疹・喉科 附設針灸 診所：九龍廟街22號 分所：中環擺花街42號 電話：二一六九六

惠刊廣告 請打電話 三七二二三

陳壽仁醫鼻

風濕骨痛 雷英華

遠洋航運續有起色

——一九五六年香港的遠洋航運

本報記者

一九五六年香港的遠洋航運，比前續有起色。其中以港—歐線的進展較爲顯著。就總的方面來說，出口貨量的增加又比進口貨量來得快速。

據航商初步統計，去年由港運往歐洲的貨物，約爲二十五萬噸，比一九五五年的二十一萬二千噸增加百分之十三點三，比一九五四年的十七萬六千噸則增加百分之四十二。出口貨物除以棉織品、膠靴膠鞋、塑膠品佔最多之外，由內地經港轉輸歐洲的松香、籐竹、松節油、茶油、牛皮、腸衣、鴨毛和油籽、豆類，亦有不同程度的增加。第四季由港運英的松香、籐竹，尤其顯得活躍。

運歐貨物 六成英輪

去年由港運歐的貨物，約有六成是輸往英國的。此線生意在上半年尚增得不多，但下半年則有顯著進步。第四季有一艘英輪由港開往利物浦，曾創出載貨五千八百噸的高紀錄。至年底時止，有許多開往英國的船隻，單是棉織品就可載得一千二百至一千五百噸。此外，去年輸往西德、比利時、荷蘭、挪威、瑞典等歐洲國家的貨物，也比一九五五年增加。只是對丹麥和瑞士輸出則略減。

歐來五金 顯著增多

去年由歐洲輸港的貨物，以五金增加得最爲顯著。估計全年到港的歐洲五金，要超過二十萬噸。下半年港府放寬若干種五金輸往內地的限制，七月底至十月間日商又突來港購買五金數萬噸（包括經港訂購的在內），這都是造成港商訂購歐洲五金大增的原因。去年由歐洲運港較多的貨物，還有紙張、牛奶、啤酒、鋼窗材料、機器、小五金、化工原料、田料、紡織品、人造絲及人造棉等。不過田料、化工原料、染料等進口量，仍比一九五五年縮減，這是因此間市道仍欠佳之故。

貨運美國 增逾兩成

對美國的輸出，比一九五五年增加了兩成以上。但其中除籐器、石罌及臘鴨、馬蹄是在美國本身消費之外，手套、塑膠玩具、棉織品、搪瓷器皿和膠鞋等輸出增加較多的貨物，都主要是運往中南美洲的。由金山莊商人輸美的貨物，前三季仍然疏落，至第四季始因有臘鴨、鮮馬蹄、罐頭馬蹄、芋仔、綠豉等新貨登場而逐漸增加。總括此線的出口生意，仍以下半年的較爲活躍。

貨去澳非 變化不同

對澳洲的輸出無甚進展。這是澳洲政府前年度削減輸入所造成的結果。去年開往澳洲的船隻，多數只載貨六、七百尺碼噸。輸出增加的貨品有桐油、棉織品、水壺、塑膠品等，草織品、雨傘、花生和小件籐器等則比前減少。

對非洲各地的輸出比前年略增，但其中變化頗大。首先是輸出量最大的搪瓷器皿和棉織品兩項，至下半年才對出增加較多。其次是對英屬中非及東非輸出均減少，主要靠西非和南非增加購貨來支持。其中每月運往西非的貨物（包括直運及轉運），約爲三千五百噸。

各線運費 所以增加

去年下半年，香港與各條遠洋線之間的來往貨物運費，均先後宣告增加。計港—歐線運費由九月一日起提高百分之十五，十一月八日再徵收附加費百分之十五；港—西非線由九月一日起提高百分之十五；港—東南非線由十月一日起提高百分之十；港—澳洲線（包括新西蘭及南太平洋島嶼）由十一月一日起提高百分之十二點五；港—美洲線各種貨物運費由九月一日起已提高一成以上。香港—巴拿馬線的多種貨物運費，現亦決定由今年二月起提高百分之十。

遠洋線貨物運費提高的原因，據說主要是由於船隻增加的數目趕不上貨運增加的速度，致產生船位缺乏之現象。而英、法於十月底入侵埃及，迫使航輪改道南非行走，則更大大加深船位缺乏的程度。因爲船隻到埗的日期普遍延遲兩週，所以第四季自歐輸港的貨物已比第三季減少。現在蘇彝士運河已有消息可於三、四月間恢復通航，到時港—歐線來往貨物的附加費將會撤銷。目前待運出口的棉織品、膠鞋、松香、籐竹爲數甚多，航商預料至少在今年上半年內，港貨輸歐仍可看好。

香港—印尼線，去年去貨和來貨均比前年增加。去年，本地製造的搪瓷器皿和汽燈輸往印尼比前年增加一倍以上，而布疋也增加。日貨經港輸往印尼，去年上半年比下半年爲多。內地貨品如松香等，去年經港輸往印尼比前年大爲增加。去年印尼貨品輸來香港增加的主要是石油及石油製品。

香港—星洲線，去年來貨比前年略爲增加，而去貨則比前年減少。據航商統計，去年一月至十一月貨運公會輪船運往星洲的貨物共一十七萬零五百噸，比前年減少了五萬六千五百噸。港貨輸往星洲減少，是因爲去年印尼直接批匯來港購貨，而減少通過新加坡輸入香港貨物。

主要由於輸來的棉紗增加，去年巴基斯坦運來香港的貨物比前年大增。印度去年運來的貨物則比前年減少。去年，香港輸往印度和巴基斯坦的貨物均稍見增加，而內地桂皮經港輸往印度和巴基斯坦的數量則比前年倍增。

去年上半年，香港的幾條近海航線的運費都無大變動，但是在下半年，香港至日本、南朝鮮、星洲、印尼、澳洲、緬甸、錫蘭等多條航線的運費均告提高，這是一個大特點。（另有講述去年貨物進出口情況之文章刊「工商週刊」）

歐五金近千噸

哈維士泰十五運來

【本報訊】西德及比利時五金共八百餘噸，將由捷成洋行代理之「哈維士泰」輪（HAVELSTEIN）運到此間。「哈維士泰」輪定本月十五日自西歐大陸口岸開抵此間，據悉有西德五金約一百五十噸、比利時五金約七百噸及荷蘭不銹鋼條二噸運來。此外，該輪還運來荷蘭煉奶及奶水各數十噸。

美向英訂製載貨船三艘

【本報訊】英國新聞處消息，美國施里斯船務公司最近向英國大西洋造船公司訂造貨船三艘，船的總噸位爲一萬零七百五十噸，總值四百五十萬鎊。第一艘貨船的完工期限爲一九五八年。

去年內地和日本 來貨均比前年多

港泰巴印尼等線貨運皆增加

記者

去年，香港的近程航線貨運增的多而減的少。

內地線

據估計，香港—內地線的貨運，去年來貨約比前年增加一成或更多一些，輸往內地的貨物則比前年減少兩成左右。去年，由香港開往內地的船隻，常載去相當大宗的羊毛。去年，天津、青島、上海、福州、汕頭和海口均有貨物輸來香港。白報紙、鐵條、鐵釘、玻璃、布疋和各種罐頭食品，去年開始有較大的數量從華北及華東口岸運來，而傳統出口貨如豆子、油籽、植物油和藥材等土產，也常按照產銷時令運來。福州和汕頭運來的貨物，以京果雜貨、土紙、松香、竹香枝、鮮果、鮮菜、各種牲口、茶葉和抽紗品、各種雕刻品、瓷器爲大宗。海口運來的貨物主要是食用牲口。

由於內地來貨增加，使得不少有船航行內地口岸的輪船公司，僅是從內地運貨來港所得的收益，便足以支付了往返一次內地的費用而有盈餘。

內地輸來的貨品，有一些是供應香港市場的需要，有些則是輸往外地的轉口貨，後一種情形如工業品轉運往泰國、緬甸和印度，桐油、豆子和油籽、獸皮等轉運往日本，京果雜貨和新鮮果菜等轉運往東南亞口岸，核桃仁和生仁轉運往加拿大，核桃仁轉運往澳洲，以及籐竹、松香轉運往歐洲國家等。內地貨物輸港增加，固然直接使有船航行內地的輪船公司增多了生意，但是間接也使別的一些輪船因承運這些貨物而得到好處。

日本線

日本—香港線貨運，去年來貨和去貨均增加，去貨比前年約增一倍，來貨比前年約增五成。

據航商統計，去年一月至十一月由貨運公會輪船運往日本的貨物共一十九萬五千七百噸，加上十二月份的估計數，全年當在二十一萬五千噸左右。去年運往日本的貨物，下半年比上半年多，增多的主要是五金，尤其是新五金。就去年全年運往日本的貨物來說，則以廢鐵佔最多（包括五金器材），跟着是豆子、植物油、油籽和粟米等土產。

去年日本運來的紡織品繼續增多，而五金則在上半年有較大數量運來，下半年已大爲減少。

東南亞線

在香港至東南亞的幾條航線中，去年香港—泰國線的貨運，去貨比前年增加一倍以上，而來貨則略有增加。據航商統計，去年一月至十一月貨運公會與非公會輪船運往曼谷的貨物共九萬五千五百噸，全年的數量估計在十萬五千噸左右。去年往泰國的貨物數量，上半年同下半年差不多。在運往泰國的貨物中，內地轉口貨常佔四、五成，其中有玻璃、衣車、鐵線、鐵釘、鐵枝、棉織品及白報紙等。泰國—去年運來香港的貨物，豆子與芝麻均增加。

飛機時刻

今日到港班機

㊀泛美：曼谷來，上午七時到；東京來，上午七時四十五分到，馬尼拉來，上午九時四十五分到。

㊁日航：曼谷來，下午一時到。

㊂英國海外：倫敦、仰光來，上午八時四十分到；東京來，上午七時五十五分到。

㊃國泰：馬尼拉來，上午十一時五十五分到。

㊄英國海外：新加坡來，下午三時三十分到。

㊅非航：馬尼拉來，下午三時四十分到。

㊆印航：孟買、曼谷來，中午十一時四十分到。

㊇泰航：東京來，上午十時四十五分到。

今日離港班機

㊀日航：往東京，開下午二時卅分。

㊁英國海外：往東京，開上午九時四十分；往倫敦、仰光，開上午九時。

㊂泛美：往東京、舊金山，開上午十時；往曼谷，開上午十一時。

㊃印航：往東京，開中午十二時五十分。

㊄港航及西北：往台北、東京，開上午九時。

㊅非航：往馬尼拉，開下午四時十分。

㊆國泰：往西貢、新加坡，開下午二時。

入口船期預告

船名		開來港口	月日	公司
露絲	PIONEER MIST	美國	1月16	美輪
四川	SZECHUEN	基隆	1月17	太古
利雲賓	LEVERNBANK	非洲新加坡	1月17	銀行
泗水丸	SOURABAYA MARU	日本	1月17	巴拉多
吾妻山丸	AZUMASAN MARU	印度星洲	1月17	東來
渣華太子	JAVANESE PRINCE	美國	1月17	渣甸
馬來怡美利	BRADEVERETT	新加坡	1月17	福來
干尼士馬士基	CORNELIUS MAERSK	美國基隆	1月18	捷成
海摞	HERO	曼谷	1月18	多利順
保士	PRODUCE	日本	1月18	寶隆
地達星	THETASTAR	東非新加坡	1月18	渣華
芝萬捷	TJIBANTJET	日本	1月18	渣華
新達	SUNDA	歐洲新加坡	1月18	鐵行
華沙士泰	WESERSTEIN	馬尼拉日本	1月18	捷成
馬烈馬士基	MARIT MAERSK	美國馬尼拉	1月19	捷成
溫高臨	VAN CLOON	中國	1月19	渣華
捷成馬士基	JEPPESEN MAERSK	美國	1月19	捷成
辰王丸	TATSUOH MARU	西貢金邊	1月19	福來
高棉	CAMBODGE	馬賽	1月19	法郵
美勿頓	MYRMIDON	馬尼拉	1月19	太古
文德威利	MANDEVILLE	美國宿務	1月19	多利順
湖南	HUNAN	天津青島上海	1月19	太古
太平	TAI PING	神戶	1月20	太古
刁多	TUDOR	馬尼拉	1月20	天祥
烈娜些亞	RADNORSHIRE	新加坡歐洲	1月20	渣甸
耶加達丸	JAKARUTA MARU	日本	1月20	巴拉多
德和	TEH HU	高雄	1月20	德和
芝萬宜	TJIWANGI	印尼	1月20	渣華
日本熊	JAPAN BEAR	美國	1月20	美輪
捷利碧琪	GJERTRUD BAKKE	美國新加坡	1月20	鐵行
亞迪治	ADIGE	意大利	1月20	天祥
浩生	HO SANG	婆羅洲東岸	1月20	渣甸
渥太華城	CITY OF OTTAWA	日本	1月20	銀行
太平洋	TAIPINGYANG	歐洲	1月20	多利順
得基保	TEGELBERG	日本	1月20	渣華
漢陽	HAN YANG	天津大連	1月20	太古
那須山丸	NASUSAN MARU	印度	1月21	東來
勿地打馬士基	MATHILDE MAERSK	日本	1月21	捷成
大西洋	ATLANTIC OCEAN	歐洲	1月21	太平
安藝丸	AKI MARU	日本	1月21	天祥
恭加蘭	KUNGALAND	歐洲	1月21	太平
鄱陽	PO YANG	日本	1月21	太古
立春丸	RISSHUN MARU	新加坡	1月21	東方
阿拉斯特士	ADRASTUS	歐洲星洲	1月22	太古
堅拿	KINA	歐洲新加坡	1月22	寶隆
安民吉	OMMENKERK	歐洲新加坡	1月22	渣華
雅打總統	PRES. ARTHUR	馬尼拉美國	1月22	總統
美國郵	AMERICAN MAIL	美國	1月22	美輪
日本運輸	JAPAN TRANSPORT	美國馬尼拉	1月22	渣甸
溫標倫總統	PRESIDENT VAN BUREN	馬尼拉美國	1月22	總統
美魯士	MILOS	日本	1月22	天祥
奧勒干郵	OREGON MAIL	美國	1月22	福來
京士威利	KINGSVILLE	美國	1月23	多利順
忌連安	GLENEARN	日本	1月23	渣甸
華雷拉	WARORA.	日本	1月24	鐵行
邊麥都	BENMACDHUI	歐洲新加坡	1月24	洛士利
燕化賓	INVERBANK	日本	1月24	銀行
法斯華利	FRANCISVILLE	美國馬尼拉	1月24	銀行
東沙	TUNGSHA	美國	1月24	天祥
岳州	YOCHOW	曼谷	1月25	太古
愛蓮馬士基	ELLEN MAERSK	印度	1月25	捷成
益利亞	ITRIA	日本	1月25	鐵行
錦江丸	KINKO MARU	新加坡	1月25	東方
金熊	GOLDEN BEAR	美國	1月25	美輪
亞特那士	ATREUS	日本	1月25	太古
福州	FOO CHOW	曼谷	1月26	太古
沙賓士泰	SCHWABENSTEIN	馬尼拉日本	1月26	捷成
兵天	BINTANG	日本	1月26	寶隆
利斯馬士基	LEISE MAERSK	美國馬尼拉	1月26	捷成
興立	HENRIK	山打根	1月26	多利順
愛邊娜	ELPENOR	歐洲新加坡	1月26	太古
磨鋒	PIONEER MILL	馬尼拉	1月26	美輪
樂生	LOK SANG	日本上海	1月26	渣甸
光星	LAO	新加坡	1月26	福來
哈里遜總統	PRESIDENT HARRISON	美國日本	1月26	總統
東后	EASTERN QUEEN	日本	1月26	渣甸
菲島怡美利	NOREVERETT	日本	1月27	福來
奇鋒	PIONEER MYTH	美國馬尼拉	1月27	美輪
文多路	MINDORO	上海日本	1月27	太平
祥康	CHANG HANG	西貢	1月27	福來
多利多	TOREADOR	美國	1月28	天祥
長沙	CHANGSHA	上海	1月28	太古
利士碧琪	KRISTEN BAKKE	美國	1月29	鐵行
扶連些亞	FLINTSHIRE	歐洲新加坡	1月29	渣甸
威爾遜總統	PRES. WILSON	美國馬尼拉	1月29	總統
皮亞士總統	PRESIDENT PIERCE	美國日本	1月29	總統
艾多拿	IAURA	日本	1月29	鐵行
太加士	TAGUS	歐洲新加坡	1月29	多利順
飛行貿易	FLYING TRADER	歐洲美國馬尼拉	1月29	和捷
新利華利	SUNNYVILLE	馬尼拉	1月29	銀行
重來	DONAI	歐洲西貢	1月31	法郵
沙瑪馬	SALMARA	歐洲	1月31	鐵行
布諾斯丸	BUENOS AIRES MARU	日本	1月31	東方
舟山	CHUSAN	英國新加坡	2月2	鐵行

出口船期預告

歐洲線

船名		開往港口	月日	公司
大安	TARN	歐洲	1月16	多利順
華沙士泰	WESERSTEIN	歐洲	1月18	捷成
安藝丸	AKI MARU	歐洲	1月22	天祥
渥太華城	CITY OF OTTAWA	倫敦鹿特丹漢堡	1月22	銀行
忌連安	GLENEARN	歐洲	1月24	渣甸
亞特那士	ATREUS	利物浦	1月26	太古
邊麥都	BENMACDHUI	倫敦	1月27	洛士利
沙賓士泰	SCHWABENSTEIN	歐洲	1月27	捷成
文多奴	MINDORO	歐洲	1月28	太平
亞迪治	ADIGE	意大利	1月28	天祥
皮亞士總統	PRESIDENT PIERCE	馬賽熱那亞	1月30	總統
烈娜些亞	RADNORSHIRE	歐洲	1月30	渣甸
高棉	CAMBODGE	馬賽	1月31	法郵
錫朗	SHILLONG	倫敦鹿特丹漢堡	2月3	鐵行
安蘭吉	ANNENKERK	比荷西德	2月6	渣華
培剌士	PYRRHUS	利物浦	2月6	太古
金寶地亞	KAMBODIA	漢堡鹿特丹	2月8	寶隆

印・巴・中東線

船名		開往港口	月日	公司
亞那地馬士基	AGNETE MAERSK	印度巴基斯坦口岸	1月16	捷成
華麗碧	VELEBIT	孟買	1月16	華林
忌連安	GLENEARN	科倫坡	1月24	渣甸
華雷拉	WARORA	吉大港加爾各答	1月25	鐵行
伊特利亞	ITRIA	孟買喀喇嗤	1月27	鐵行
樂生	LOK SANG	加爾各答	1月28	渣甸
菲島怡美利	NOREVERETT	加爾各答吉大港	1月28	福來
皮亞士總統	PRESIDENT PIERCE	科倫坡孟買喀拉嗤	1月30	總統

東南亞線

船名		開往港口	月日	公司
寶朗華利	BRONXVILLE	新加坡	1月16	多利順
大安	TARN	新加坡	1月16	多利順
哈維士泰	HAVELSTEIN	馬尼拉	1月16	捷成
芝利華	TJILUWAH	新加坡印尼	1月16	渣華
萬力	VAN NECK	新加坡印尼	1月16	渣華
大中華	HELIKON	曼谷	1月16	順昌
華麗碧	VELEBIT	新加坡檳城	1月16	華林
干尼士馬士基	CORNELIUS MAERSK	西貢曼谷	1月18	捷成
泗水丸	SOURABAYA MARU	新加坡印尼	1月18	巴拉多
保士	PRODUCE	曼谷	1月18	寶隆
華沙士泰	WESERSTEIN	新加坡	1月18	捷成
文德威利	MANDEVILLE	新加坡	1月20	多利順
芝萬捷	TJIBANJET	印尼	1月20	渣華
捷成馬士基	JEPPESEN MAERSK	西貢曼谷	1月20	捷成
恆生	HANG SANG	山打根	1月20	渣甸
辰王丸	TATSUOH MARU	西貢金邊	1月21	福來
耶加達丸	JAKARUTA MARU	新加坡印尼	1月21	巴拉多
勿地打馬士基	MATHILDE MAERSK	印尼	1月21	捷成
安藝丸	AKI MARU	新加坡	1月22	天祥
得基保	TEGELBERG	新加坡	1月22	渣華
湖南	HUNAN	印尼	1月22	太古
鄱陽	PO YANG	曼谷	1月23	太古
美魯士	MILOS	馬尼拉山打根	1月23	天祥
渥太華城	CITY OF OTTAWA	新加坡	1月23	銀行
奧勒干郵	OREGON MAIL	馬尼拉	1月23	福來
厚文	HOUTMAN	星洲	1月23	渣華
忌連安	GLENEARN	新加坡	1月24	渣甸
堅拿	KINA	馬尼拉	1月24	寶隆
京士威利	KINGSVILLE	西貢	1月24	多利順
華雷拉	WARORA.	新加坡檳城仰光	1月25	鐵行
法斯華利	FRANCISVILLE	新加坡日里雅加達	1月25	銀行
兵天	BINTANG	曼谷	1月26	寶隆
亞特那士	ATREUS	新加坡	1月26	太古
海摞	HERO	曼谷	1月26	多利順
利斯馬士基	LEISE MAERSK	西貢曼谷	1月27	捷成
哈里遜總統	PERS. HARRISON	馬尼拉	1月27	總統
伊特利亞	ITRIA	新加坡古晉	1月27	鐵行
邊麥都	BENMACDHUI	馬尼拉	1月27	洛士利
沙賓士泰	SCHWABENSTEIN	馬尼拉新加坡	1月27	捷成
文多路	MINDORO	新加坡	1月28	太平
樂生	LOK SANG	新加坡檳城仰光	1月28	渣甸
菲島怡美利	NOREVERETT	星檳仰光	1月28	福來
亞迪治	ADIGE	馬尼拉宿務新加坡	1月28	天祥

（左接出口船期預告）

汕頭・上海・天津線

船名		開往港口	月日	公司
利雲賓	LEVERN BANK	上海	1月17	銀行
溫高臨	VAN CLOON	上海	1月20	渣華
新達	SUNDA	上海	1月20	鐵行
烈娜些亞	RADNORSHIRE	上海	1月22	渣甸
大西洋	ATLANTIC OCEAN	上海	1月23	太平
恭加蘭	KUNGALAND	上海	1月23	太平
漢陽	HAN YANG	天津青島	1月23	太古
安民吉	OMMENKERK	上海	1月24	渣華

基隆・釜山・日本港口線

船名		開往港口	月日	公司
富蘭克林	SIR JOHN FRANKLIN	日本	1月16	和捷
哈維士泰	HAVELSTEIN	日本	1月16	捷成
露絲	PIONEER MIST	日本	1月17	美輪
利雲賓	LIVERBANK	日本	1月18	銀行
馬來怡美利	BRADEVERETT	日本	1月18	福來
吾妻山丸	AZUMASAN MARU	橫濱神戶門司	1月18	東來
地達星	THETA STAR	日本	1月19	渣華
馬烈馬士基	MARIT MAERSK	日本	1月19	捷成
新達	SUNDA	日本	1月20	鐵行
四川	SZECHUEN	基隆	1月20	太古
刁多	TUDOR	日本	1月20	天祥
高棉	CAMBODGE	日本	1月20	法郵
美勿頓	MYRMIDON	日本	1月20	太古
日本熊	JAPAN BEAR	日本	1月21	美輪
捷利碧琪	GJERTRUD BAKKE	日本	1月22	鐵行
德和	TEH HU	基隆	1月22	德安
那須山丸	NASUSAN MARU	日本	1月22	東來
立春丸	RISS HUN MARU	日本	1月22	東方
日本運輸	JAPAN TRANSPORT	日本	1月22	渣甸
美國郵	AMERICAN MAIL	日本	1月23	福來
溫寶臨總統	PRESIDENT VAN BUREN	日本	1月23	總統
東沙	TUNGSHA	日本	1月24	天祥

非洲線

船名		開往港口	月日	公司
大安	TARN	西非口岸	1月16	多利順
得基保	TEGELBERG	毛里斯非洲	1月22	渣華
亞特那士	ATREUS	西非	1月26	太古
邊麥都	BENMACDHUI	西非	1月27	洛士利

美洲線

船名		開往港口	月日	公司
富蘭克林	SIR JOHN FRANKLIN	舊金山	1月16	和捷
馬烈馬士基	MARIT MAERSK	美國	1月19	捷成
刁多	TUDOR	美國	1月20	天祥
美勿頓	MYRMIDON	美國	1月20	太古
日本熊	JAPAN BEAR	美國	1月21	美輪
捷利碧琪	GJERTRUD BAKKE	美國	1月22	鐵行
日本運輸	JAPAN TRANSPORT	洛杉磯舊金山	1月22	渣甸
美國郵	AMERICAN MAIL	美國	1月23	福來
溫寶臨總統	PRESIDENT VAN BUREN	美國	1月23	總統

澳洲線

船名		開往港口	月日	公司
蘇州	SOOCHOW	新幾內亞澳洲	1月16	太古
太平	TAI PING	悉尼墨爾本	1月21	太古
美魯士	MILOS	澳洲	1月23	天祥

今日明日出入口船隻

今日入口船隻

船名		開來港口	停泊地點	公司
毅納城	CITY OF POONA（上午九時）	美國	A	銀行
萬力	VAN NECK（下午）	印尼	B12	渣華
新地亞	SANTHIA（晨早）	加爾各答仰光星洲	A7	鐵行
恆生	HANG SANG（上午）	山打根	B30	渣甸
釜山	PUSAN（晨早）	曼谷	B18	福來

今日出口船隻

船名		開往港口	停泊地點	公司
奧圖里加士	AUTOLYCUS（下午）	新加坡歐洲	A1	太古
安順	ANSHUN（下午）	新加坡印尼	B17	太古
北海	PAK HOI（下午五時）	日本	B5	太古
雲來	ARAFURA（上午七時）	澳洲	九龍倉橋	鐵行
威娜	VENTURA（下午）	日本美國	九龍塢	美邦
里斯荷	LISHOLT（上午六時）	日本	A8	美邦
夏利臉	HERMOD（上午六時）	神戶	B20	多利順
安星	DORINTHIA（下午）	新加坡	B10	鐵行

明日入口船隻

船名		開來港口	停泊地點	公司
富蘭克林	SIR JOHN FRANKLIN	新加坡歐洲美國	A	和捷
寶朗威利	BRONXVILLE	美國宿務	九龍倉橋	多利順
華興	HWA HSING	高雄	油蔴地	維記
亞那地馬士基	AGNETE MAERSK	日本	A	捷成
凱斯總統	PRES. HAYES	日本美國	九龍倉橋	總統
哈維士泰	HAVELSTEIN	新加坡歐洲	九龍倉橋	捷成

明日出口船隻

船名		開往港口	停泊地點	公司
釜山	PUSAN	日本釜山	B18	福來
和豐	KING BEE	海防	油蔴地	萬國
毅納城	CITY OF POONA	日本	九龍倉橋	銀行
大寶石	TAI POO SEK	西貢金邊	油蔴地	順昌
邊離治	BENREOCH	新加坡西非歐洲	九龍倉橋	洛士利
順利	SHUN LEE	新加坡	油蔴地	捷順
高查士	CALCHAS	上海	太古橋	太古
僑航	CHIAO HANG	高雄	油蔴地	德安
新地亞	SANTHIA	日本	A7	鐵行
拔丹	BATAAN	基隆	A6	太古
凱斯總統	PRES. HAYES	新加坡馬賽喀拉嗤	九龍倉橋	總統

火車時刻表

九龍開	到羅湖	羅湖開	到九龍
上午6時40分	上午7時31分	上午6時41分	上午7時38分
7時48分	8時45分	7時53分	8時48分
9時05分	10時02分	9時10分	10時05分
10時15分	11時12分	10時20分	11時15分
11時25分	12時22分	11時30分	12時25分
下午12時35分	下午1時33分	下午12時40分	下午1時35分
2時17分	3時14分	2時22分	3時19分
4時15分	5時14分	4時05分	5時19分
5時30分	6時29分	5時37分	6時34分
6時45分	7時44分	6時52分	7時49分
8時15分	9時14分	8時32分	9時19分
10時45分（星期例假）	11時40分		

深圳開	到廣州	廣州開	到深圳
中午12時07分	下午3時59分	上午7時	上午10時32分
下午3時02分	下午7時49分	上午8時33分	下午1時34分
下午6時	下午11時	上午10時	下午2時38分

截郵時間

今日空郵（星期一）

印度支那、馬來亞、印尼、澳洲、新西蘭、錫蘭　上午十一時
泰國、緬甸、印度　中午十二時
菲律賓　下午一時
緬甸、印度、巴基斯坦、中東、英國、歐洲、泰國　下午六時

今日平郵

中華人民共和國　上午七時
日本、加拿大　上午十一時
南朝鮮　中午十二時
澳門　下午一時、六時

明日空郵（星期二）

北京、上海、昆明、漢口　上午七時
泰國、柬埔寨　上午九時
印度支那、法國　中午十二時
澳洲、新西蘭、菲律賓、關島、夏威夷、美國　下午一時
馬來亞、印尼　下午二時
台灣、泰國、緬甸、印度、巴基斯坦、中東、非洲、英國、歐洲、美國、加拿大、菲律賓、北婆羅洲、日本、夏威夷　下午六時

明日平郵

中華人民共和國　上午七時
印度支那　中午十二時
泰國、印度、巴基斯坦、伊拉克、菲律賓　下午二時
馬來亞、印尼　下午四時
澳門　下午一時、六時

三井 MITSUI LINE

吾妻山丸 M. S. "AZUMASAN MARU"
一月十七日落貨　十八日啓行
直放—橫濱　神戶　門司　八幡

那須山丸 S.S. "NASUSAN MARU"
一月廿一日收貨　廿二日啓行
直放—門司　神戶　大阪　橫濱

貨客付貨請移玉華人貨倉經理處干諾道中一一三號權記公司接洽（即大東酒店二樓）電話：26624 29077
東來有限公司啓　都爹利街1號二樓　電話：29374 39111

大中華 S.S.HELIKON
直透 暹羅
一月十五、十六日落貨　一月十六日下午開行
貨客請到干諾道西廿四號二樓接洽　電話：二六五七六、二六五七七
順昌航業有限公司啓

大寶石 S.S. TAIPOOSEK
往西貢、金邊（有客艙歡迎搭客）
一月十四、十五日落貨　一月十五日下午開行
貨客請到干諾道西廿四號二樓接洽　電話：二六五七六、二六五七七
順昌航業有限公司啓

新型客郵「高棉」S/S "CAMBODGE"（時速廿一海哩）
直往 橫濱、神戶
一月十九日落貨　廿日下午開行
客位舒適　設備新穎　招呼安當
香港干諾道中五號皇后行樓下　電話：二六六五一
法國郵船公司啓

港澳輪

船名	往澳	返港	泊處（沽票處）	電話
大來	下午二時	半夜二時	德記頭及大東廣場碼頭	二六七一九 三八〇九一
佛山	下午三時	半夜三時	元安碼頭	二四七三七 三七九〇九
德星	半夜12時	下午三時	大業碼頭	二〇五四五 二五九六六

特別班：大來逢星期六及公眾假期港開下午二時半；德星逢星期日及公眾假期澳開下午五時正